

2020. 1.

---

# 『2020년도 농업분야』 주요사업 지원계획

---



제 주 시  
[농 정 과]



# ||| 목 차 |||

□ 일 반 현 황 .....	1
□ 2020년 농업분야 비전/목표/전략과제 .....	3
□ 2020년 1차산업 분야 예산 현황 .....	4
□ 2020년 주요사업 지원계획 .....	5
 <b>【농정 분야】</b> .....	<b>7</b>
○ 농업성공대학(원) 운영지원 .....	7
○ 귀농·귀촌인과 함께하는 포럼 운영비 지원 .....	8
○ 농업경영컨설팅 지원사업 .....	9
○ 농어촌진흥기금 융자 지원 .....	10
○ 농업인 고등학생 자녀 학자금 지원 .....	11
○ 출산농어가도우미 지원사업 .....	12
○ 여성농어업인센터 운영사업 .....	13
○ 농업인 안전재해보험 지원사업 .....	14
○ 사회적농업 활성화 지원사업 .....	15

**【감귤(과수) 분야】 ..... 16**

- 과수전정용 전동가위 지원 ..... 16
- 기타과수 고품질 생산기반시설 지원 ..... 17
- 과수 동력운반기 지원사업 ..... 18
- 감귤 비가림하우스 지원 ..... 19
- 감귤하우스 비상발전기 지원 ..... 20
- 감귤하우스 자동개폐기 지원 ..... 21
- 노후하우스 개보수 지원사업 ..... 22
- 감귤원(하우스, 노지) 관수시설 지원 ..... 23
- 감귤원 방풍망시설 지원 ..... 24
- 감귤원 농산물운반시설 지원 ..... 25
- 감귤하우스 무인방제시설 지원 ..... 26
- 감귤하우스 환풍기시설 지원 ..... 27
- FTA기금 감귤원 원지정비 사업 ..... 28
- 감귤하우스 송풍팬시설 지원 ..... 29
- 감귤하우스 재해예방용 농업용 난방기 지원 ..... 30
- 감귤하우스 보온커튼시설 지원 ..... 31
- 감귤원 방풍수 정비 지원 ..... 32
- 노지한라봉 봉지피복 지원 ..... 33
- 감귤원 원지정비 고품질감귤 생산자재 지원 ..... 34
- 친환경 노지감귤원 스프링클러시설 지원 ..... 35

○ 감귤원 토양피복재배 지원 .....	36
○ 수출참여농가 유기질비료 지원 .....	37
○ 수출용 감귤 포장재비 지원 .....	38
○ 부패 감귤 감량기 설치 지원사업 .....	39
○ 감귤 선과장 유통장비(실명제 및 계수기) 지원사업 .....	40
○ 초등돌봄교실 과일간식 지원사업 .....	41
○ 과수분야 스마트팜 확산사업 .....	42

## **【식품산업 분야】 ..... 43**

○ 1촌 1명품 브랜드 육성 지원사업 .....	43
○ 경관보전 직접지불제 사업 .....	44
○ 밭농업 직접지불제 사업 .....	45
○ 조건불리지역 직접지불제 사업 .....	46
○ 쌀소득보전 직접지불제 사업 .....	47
○ 친환경농업 직접지불제 사업 .....	48

## **【원예특작 분야】 ..... 49**

○ 친환경 유기농업자재 지원사업 .....	49
○ 웰빙 기능성 가공식품 개발 지원사업 .....	50
○ 친환경·웰빙작물 생산·유통단지 조성사업 .....	51
○ 에너지절감시설 지원 사업 .....	52

○ 수출용 화훼(백합)종구 구입비 지원 .....	53
○ 채소·화훼하우스 자동화시설비상발전기 온풍난방기 등 지원 사업....	54
○ 정예소득 작목단지 조성사업 .....	55
○ 친환경비료(발효액비 등)지원사업 .....	56
○ 마늘토양소독제 지원사업 .....	57
○ 노지수박·단호박 항균비닐 피복재배 지원사업 ...	58
○ 공선출하회 활성화를 위한 생산·유통장비 지원 ....	59
○ 시설원예 현대화 사업 .....	60
○ 스마트팜 ICT 융복합 확산사업 .....	61
○ 특용작물 생산시설 현대화 사업 .....	62
○ 고추비가림 재배시설 지원사업 .....	63
○ 채소·화훼하우스 스마트팜 시설보급 지원사업 .....	64
○ 채소·화훼 비닐하우스 시설 지원 .....	65
<b>【유통지원 분야】 .....</b>	<b>67</b>
○ 경작지 암반 제거 사업 .....	67
○ 발작물 기계화 촉진 사업 .....	68
○ 농가 보급형 육묘장 지원사업 .....	69
○ 농가형 소규모 저온저장시설 지원사업 .....	70
○ 발작물 관수시설 지원사업 .....	71
○ 농산물 유통시설 및 장비 지원사업 .....	72
○ 유기질비료 지원사업 .....	73

○ 토양개량제 지원사업 .....	74
○ 수매농산물 포장재비 지원사업 .....	75
○ 농산물 소포장재비 지원 .....	76
○ 농산물 품목별 공선회 조직 포장재비 지원사업 .....	77

## **【농지관리 분야】 .....** 78

○ 2020년도 후계농업경영인 육성지원 사업 .....	78
○ 2020년도 청년 창업형 후계농업경영인 지원사업 ....	79
○ 2020년도 농어촌민박시설 CCTV설치 지원사업 .....	80

## **□ 새해에 달라지는 제도 및 시책 .....** 81

○ 제주형 사회적 농업 추진 .....	83
○ 여성농업인 행복바우처 지원액 상향 .....	84
○ 만감류 상품기준 설정 .....	85
○ 비상품 유통 등 과태료 1,000만원까지 상향 .....	86
○ 친환경농산물 (학교·어린이집) 급식 지원 단가 인상 .....	87
○ 비 인가 대안학교 친환경농산물·무상급식비 지원 단가 인상..	88

○ 농산물 수출물류비 지원사업 도에서 일괄 추진 .	89
○ 친서민 농정시책 지원사업 대상 확대 .....	90
○ 외국인 계절근로자 도입사업 지원 확대 .....	91
○ 생태 환경 보전을 위한 친환경GAP 인증농가 유기질비료 확대 지원.	92
○ 청년농업인 창업 인큐베이팅 신규 지원 .....	93
○ 청년창업형 후계농 영농정착금 지원 .....	94
○ 농어촌민박 안전시설 설치 기준 강화 .....	95



# 일 반 현 황

## 1 기구 및 정·현원

### ○ 기 구

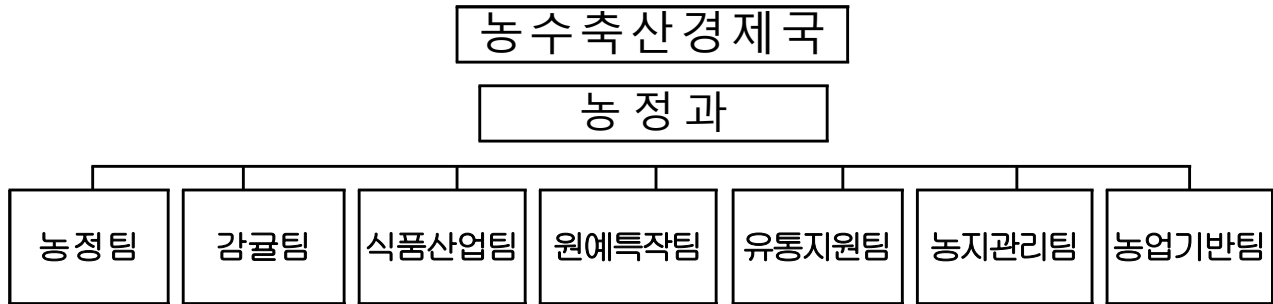

### ○ 정 · 현원

구 분	계	일 반 직							공무직	비고
		소계	4급	5급	6급	7급	8급	9급		
정 원	34	32	1	1	8	7	10	5	2	
현 원	34	32	1	1	10	6	7	7	2	

### ○ 담당별 주요업무

담 당 별	주요업무	비 고
농 정 팀	○ 농림축산식품사업 총괄, 농업인 단체 육성 ○ 농어촌진흥기금, 농업인 복지 등	
감 귤 팀	○ 과수산업 육성 총괄, FTA기금 지원사업 총괄 ○ 감귤 유통, 고품질 감귤 생산, 기타과수 지원 등	
식 품 산 업 팀	○ 향토산업 · 식품산업 육성, 해올렛공동브랜드관리 ○ 직접지불사업(조건불리, 밭농업, 경관보전 등)	
원 예 특 작 팀	○ 친환경농업 · 원예특용작물 육성 지원 ○ 생산시설 및 원예시설 현대화 지원 등	
유통 지원 팀	○ 농산물 수출 · 유통 진흥 업무 전반 ○ 농업재해, 친서민 농정시책 사업 등	
농 지 관 리 팀	○ 농지관리, 농업법인 사후관리, 농지전용 ○ 농어촌관광휴양지사업, 농어촌민박, 후계농업인력 육성 등	
농 업 기 반 팀	○ 배수개선사업 · 발기반정비사업 계획수립 및 추진 ○ 농업용 수리시설 유지관리 사업 추진	

## 2

## 일반농업 현황

### □ 농업 세력( '18년)

- 농업조수입 : 6,658억원 ※ 도 전체 1조 7,003억원의 39.2%
- 농업인구 : 17,572호·48,682명 ※ 도 전체(82,751명)의 58.8%
- 경지면적 : 29,668ha(밭 29,663, 논 5) ※ 도 경지면적의 50.0%
- 농기계보유 : 8종·15,845대(경운기 7,060, 관리기 5,100, 기타 3,685)

### □ 과수분야( '18년)

- 감귤 : 10,701농가·6,866ha(노지 5,437, 가온 19, 월동 298, 만감류 1,112)
- 기타과수 : 390농가·242ha(참다래 126, 단감 51, 매실 20, 블루베리 21, 기타 24)
- 감귤선과장 : 135개소(농협 32, 감협 34, 유통인 48, 영농법인 21)⇒ 19.9월기준

### □ 밭작물분야( '18년)

- 식량작물 : 7,074농가·9,628ha(콩 4,268, 가래 1,060, 감자 800, 메밀 852, 보리 2,451, 기타 197)
- 월동채소 : 10,414농가·7,695ha(양배추 1,507, 월동무 1,730, 당근 1,230, 기타 3,228)
- 원예전문생산단지 : 4개소(화훼 2, 과채 2)
- 친환경농업지구 : 22개소(한림 2, 애월 7, 구좌 5, 조천 3, 한경 2, 동지역 3)  
- 친환경인증 : 684호·950,8ha(유기 512.3, 무농약 438.5)

### □ 유통시설( '18년)

- 농산물산지유통센터 : 17개소(농협 14, 영농법인 3)
- 친환경농산물전문판매장 : 23개소(농협 3, 대형매장 8, 초록마을 8, 생협 5, 기타 4)

# 2020년 비전 / 목표 / 전략과제

**비전**

**시민이 주인인 행복도시, 제주시**

**목표**

**강한 1차산업, 활력 넘치는 「지역경제」 육성**

**전략과제**

**시장 경쟁력을 갖춘 친환경 선진 농업 육성**

## 실행계획

① 행복농업 구현을 위한 농업인 복지증진 및 역량강화



② 1차산업 버팀목으로 지속 성장하는 과수산업



③ 향토자원 명품화 및 6차 산업화로 농업농촌 활성화



④ 소규모 다품종 특화품목 육성 및 고품질 안전농산물 생산 기반 확대



⑤ 효율적 농업환경 및 유통시설 현대화로 가격 주도형 유통조직 육성



⑥ 한정된 제주 농지의 보전과 합리적 이용으로 균형발전 기여



⑦ 농어촌 지역 균형발전을 위한 농업 기반 시설 확충



## 추진계획

- ① 농업인 모두의 삶의 질 향상을 위한 복지 증진 사업 추진
- ② 농업 경쟁력 제고를 위한 농업인 역량강화 사업 추진

- ① 소비자 중심의 지속성장 가능한 고품질 과수 생산기반 체질 개선
- ② 소비자 중심의 유통시스템 구축으로 내수 시장 안정화 및 신뢰 구축

- ① 지역 특화품목 명품 브랜드화로 고부가 가치 창출
- ② 농가소득 보전과 제주형 농촌조성을 위한 직불제사업 확대

- ① 다품종 소량생산 기반조성 및 시설원예 현대화로 농업경쟁력 강화
- ② 지속가능한 친환경농업 육성을 위한 고품질 안전농산물 생산기반 확충

- ① 복합 유통기능 시설의 현대화 등 가격 주도형 유통조직 육성지원
- ② 자경능력 배양 생력화 및 영농기반 조성으로 효율적 농업환경 개선

- ① 경자유전의 원칙 실현을 위한 사전 취득 심사 및 사후관리 강화

- ① 태풍 및 집중호우 등 침수피해 예방을 위한 배수개선사업 추진
- ② 현대화된 발작물 생산기반 조성을 위한 발기반 정비사업 추진

# 2020년 1차 산업 분야 예산 현황

## 1 예산 총괄

(단위 : 백만원)

부서별	2020년도 본예산액(A)	전체예산 대비(%)	2019년도 본예산액(B)	전체예산 대비(%)	증감액 (A-B)	증감률 (%)
계	166,135	100	154,424	100	11,711	7.6
농 정 과	67,403	40.6	63,286	41.0	4,117	6.5
해 양 수 산 과	43,501	26.2	40,341	26.1	3,160	7.8
축 산 과	30,741	18.5	31,086	20.1	△ 345	△1.1
경 제 일 자 리 과	24,490	14.7	19,711	12.8	4,779	24.2

※ 제주시 전체예산(17,376억원) 중 농수축산경제국 예산은 1,661억원 → 제주시 9.6% 차지

### ☐ 자원별 현황

(단위 : 백만원)

자원별	부서별 예산편성 상황				
	계	농정과	해양수산과	축산과	경제일자리과
계	166,135	67,403	43,501	30,741	24,490
국 비	38,998	19,978	8,101	10,620	299
균 형 발 전	9,648	1,107	3,477	-	5,064
기 금	15,341	4,139	3,489	3,662	4,051
자 체 재 원	74,430	30,804	22,445	8,174	13,007
도 비	27,718	11,375	5,989	8,285	2,069

## 2020년 주요사업 지원계획

### 〈 일 러 두 기 〉

- 본 책자는 제주시가 2020년 본예산을 기준으로 추진 예정인 농업 분야 주요사업 지원계획으로서 농업인, 농업법인 등을 대상으로 사업신청 안내를 위해 작성한 참고자료입니다.

#### ※ 유의사항

: 향후 중앙부처 및 제주특별자치도 등의 사업지침 변경 등으로 인해 일부 사업의 경우 추진일정, 예산 등 사업내용이 변경될 수 있습니다.



## [ 농정분야 ]

### 1 농업성공대학(원) 운영지원

- ❖ 글로벌 농업환경 변화에 능동적으로 대처하고 전문적·창의적인 농업인 육성을 통한 FTA 대응방안 모색 및 제주지역 농업경쟁력 강화
- ❖ 수요자 중심의 교육 기회를 제공함으로써 교육 수요 충족

#### ☐ 지원근거

- 제주특별자치도 농어업·농어촌지원에 관한 기본 조례 제8조

#### ☐ 사업내용

- 운영기간 : 2020. 3월 ~ 11월
- 교육인원 : 700명(농협별 70명 내외 × 10개 농협)
- 사 업 비 : 329,000천원(도비 230,000 자부담 99,000)
- 운영주체(안) : 제주시, 농협중앙회 제주지역본부
- 교육장소(안) : 지역농협(농협회의실 등 활용)
- 교육운영 : 연간 25주(총 50시간) - 매주 1회(2시간)
  - 교육내용 : 농업경영, 농업 마케팅, 농업기술교육 등
  - 강사선정 : 농업 관련 학계 전문가 및 선도 농업인 등

#### ☐ 신청방법 및 절차

- 수강신청기간 : 2020. 3월 ~ 4월
  - ※ 신청기간 별도 공지(신문, 언론 등)
- 신청접수장소 : 지역농협
  - 지역농협에 비치된 수강신청서 작성 후 제출

문의	제주시 농정과 농정팀(☎ 728-3311, 3313) 농협중앙회제주시지부(☎ 741-6622) 및 각 지역농협
----	--

## 2

## 귀농·귀촌인과 함께하는 포럼 운영비 지원

- ❖ 귀농·귀촌인들이 제주농업에 대한 이해증진 및 성공적 정착유도와 농업인들이 급변하는 농업·농촌 환경변화에 대응할 수 있는 역량 강화
- ❖ 민간 주도의 지역 농업·농촌포럼 활동비 지원으로 지역별 특성에 걸맞은 농업·농촌의 문제들을 토론헬으로써 농촌의 발전방향 모색

### ☐ 지원근거

- 제주특별자치도 농어업인 및 농어업관련단체 지원에 관한 조례 제5조 및 제9조  
제주특별자치도 귀농·귀촌인 지원 조례 제4조

### ☐ 사업내용

- 사업기간 : 2020. 1월 ~ 12월
- 사업량 : 포럼 운영 1식
- 사업비 : 28,580천원(도비 20,000, 자부담 8,580)
- 지원대상 : (사)한국농업경영인제주시연합회
- 사업내용 : 포럼 운영에 따른 운영경비 지원
  - 읍면동별 전문 강사 초빙 교육, 토론추진

### ☐ 추진일정

- 포럼운영 계획 수립 : 2020. 1월
- 포럼운영비 지원 : 2020. 2월
- 포럼운영 : 2020. 2월 ~ 12월

문의

제주시 농정과 농정팀(☎ 728-3311, 3312)



### 3 농업경영컨설팅 지원사업

❖ 역량진단에 기반한 맞춤형 경영컨설팅 지원을 통해 농업경영체의 경영역량을 강화, 지속적 성장 및 수익창출을 유도하고 농업투자의 효율성 제고

#### □ 지원근거

- 농어업·농어촌 및 식품산업기본법 제39조

#### □ 사업내용

- 사업기간 : 2020. 1월 ~ 12월
- 사업량 : 10개 경영체(후계농·귀농인 9, 농업법인 1)
- 사업비 : 100백만원(자체재원 50, 부담 50)
- 사업대상 : 후계농업인, 귀농인, 농업법인, 조직경영체
- 지원단가(자부담 포함) : 농업인 10백만원, 법인 20 ~ 50백만원  
\* 법인의 경우 경영체 단계별 차등 지원(백만원) : 기초 20, 전문 30, 혁신 50
- 사업내용 : 경영 및 마케팅관리, 기술개발 등 컨설팅업체 자문비용 일부(50%)지원

#### □ 신청방법 및 절차

- 신청기간 : 2020. 1월 중 ※ 신청장소 : 제주시 농정과
  - 신청서류 : 신청서, 사업계획서, 농업경영체등록확인서 등
- 신청자 : 전문 컨설팅을 받고자 하는 농업경영체 및 법인체
- 대상자 확정 : 2020. 1월 중
  - (개인경영체) 제주시 농정과에서 자체심사표에 따라 선정
  - (법인) 농림부 산하기관(농림수산식품교육문화정보원)에서 선정
- 사업시행(계약 체결, 컨설팅 수행) : 2020. 2월 ~ 12월

문의

제주시 농정과 농정팀(☎ 728-3311, 3314)

## 4 농어촌진흥기금 융자 지원

- ❖ 농업·임업·축산업·수산업의 경쟁력강화와 농어업인 안정적 소득보장 및 다른 산업과의 균형적 발전을 도모하기 위한 발전계획의 시행에 필요한 재원 조달·공급하여 영농어안정 도모

### □ 설치근거

- 제주특별자치도 설치 및 국제자유도시 조성을 위한 특별법 제267조 제3항
- 지역농어촌진흥기금 설치 및 운영 조례, 동 시행규칙

### □ 사업내용

- 추진기간 : 2020. 1월 ~ 12월
- 사업량 및 사업비 : 1,800억원(상반기 900, 하반기 900) ※ 2019년 기준
- 지원대상 : 도내 3개월 이상 거주했거나 생산자단체 설립 후 3개월이 경과한 농어업인과 단체 및 수출업체
- 융자 한도액
  - 농어가 : 3백만원 이상 1억원 이하
  - 생산자 단체 : 3백만원 이상 3억원 이하
- 융자기간 및 상환
  - 운전자금 : 2년 이내에 상환(1회에 한해 2년 연장)
  - 시설자금 : 3년 거치 5년 균분 상환(10회)
- 융자금의 이율 : 0.9%(융자대상자의 부담이율)
- 지원제외
  - 제주특별자치도에서 지원하여 시행 중인 기금 사업을 받고 있는 자
  - 배우자 및 본인이 국가기관 및 지방자치단체 재직자(교직원 포함)이거나
  - 농(축)·수·산림조합 등 생산자 단체 및 금융기관 상근 임직원
  - 기타 농업 외 소득이 37백만원(전년도 기준) 이상인 자 등

### □ 신청방법 및 절차

- 신청기간 : 연 2회(상반기 3~4월, 하반기 7~8월)
- 신청장소 : 주소지 읍·면사무소, 동 주민센터
- 융자취급 금융기관 : 농(축)수협, 제주은행, 새마을금고, 산림조합, 신협
- 신청자 : 농업경영체등록을 한 농어축산인 및 생산자 단체

문의

제주시 농정과 농정팀(☎ 728-3311, 3314)

## 5 농업인 고등학생 자녀 학자금 지원

❖ 도시에 비해 상대적으로 교육비 부담이 큰 농촌지역에 거주하는 농업인의 고등학생 자녀에 대한 학자금 지원으로 농업인의 부담 경감

### □ 지원근거

- 농업·농촌 및 식품산업기본법 제10조
- 농어업인의 삶의 질 향상 특별법 제12조 및 제23조

### □ 사업내용

- 추진기간 : 2020. 1월 ~ 12월
- 사업량 및 사업비 : 10명(분기) · 24백만원(자체재원 24)
- 지원대상
  - 농어촌지역에 거주하는 전업 농어업인 중 도외 고등학교에 재학 중인 자녀가 있는 자
- ※ 『제주특별자치도 설치 및 국제자유도시 조성을 위한 특별법』에 따라 제주시는 9개동(일도1·2동, 용담1동, 이도1·2동, 건입동, 삼도1·2동, 삼양2동)을 제외한 모든 읍면동은 농어촌지역으로 지정되어있습니다.
- ※ 단, 이도2동(49통), 건입동(18통), 삼양2동(5, 13통)은 농촌지역으로 지정됨
- 지원제외 : 본인의 농어업 외 소득이 4,000만원 이상인 자(1자녀의 경우)
- 지원내용 : 해당 학교의 입학금 및 수업료 전액

### □ 신청방법 및 절차

- 신청기간 : 연중(수시)
- 신청자 : 도외 고등학교 재학생 자녀를 둔 농어촌지역 거주 농어업인
- 신청장소 : 주소지 읍·면사무소, 동 주민센터

문의

제주시 농정과 농정팀(☎ 728-3311, 3314)

## 6 출산농어가도우미 지원사업

❖ 여성 농어업인 출산 시 농어가도우미가 영농을 대행할 수 있도록 지원함으로써 영농중단방지 및 여성농어업인의 삶의 질 향상에 기여

### □ 지원근거

- 여성농어업인 육성법 제11조, 농어업인 삶의 질 향상 및 농어촌지역 개발 촉진에 관한 특별법 제12조

### □ 사업내용

- 추진기간 : 2020. 1월 ~ 12월
- 사업량 및 사업비 : 40명 · 175백만원(자체재원 140, 자부담 35)
- 지원대상 : 농업경영체 등록이 되어 있고 신청일 기준 90일전부터 영농에 종사하는 출산(예정)한 전업 여성농업인
- 지원내용 : 출산(예정) 여성농업인에게 도우미 이용 금액의 80% 지원
- 지원기준
  - 1일 지원액 : 56,000원      ☞ 지원기준단가 70,000원의 80%
  - 1인 지원액 : 5,040,000원      ☞ 70,000원×90일(최대 이용일수)×80%
- ※ 지원기준(지원액, 지원기준단가) 등은 2020년 사업계획 확정시 변경될 수 있음.
- 지원제외 : 같은 세대의 직계가족이 농어가도우미로 계약 체결한 경우

### □ 신청방법 및 절차

- 신청기간 : 연중(수시)
- 신청자 : 출산(예정) 전업적 여성농업인
- 신청장소 : 주소지 읍·면사무소, 동 주민센터

문의

제주시 농정과 농정팀(☎ 728-3311, 3314)

## 7 여성농어업인센터 운영사업

❖ 여성농업인의 고충 상담, 영유아 보육 및 방과 후 학습지도, 교육·문화활동사업 운영으로 여성농업인의 영농 여건 개선

### □ 지원근거

- 농어업·농어촌 및 식품산업기본법 제27조
- 여성농어업인 육성법 제13조

### □ 사업내용

- 추진기간 : 2020. 1월 ~ 12월
- 사업량 : 5개소(함덕·김녕·한경·한림·애월)
- 총사업비 : 499백만원(자체재원 499)
- 지원기준 : 개소당 99백만원 이내
  - 센터 프로그램 실정 및 운영에 따라 지원사업비 조정
- 지원대상 : 농촌에 거주하면서 3년 이상 농어업에 종사한 경험이 있는 자로서 사무실, 상담실, 영유아 보육법에 의한 영유아 보육시설, 방과 후 아동학습시설을 확보한 자
- ※ 해당지역 거주 여성농어업인은 본 센터 시설 또는 센터에서 시행하는 각종 문화·복지·교육 프로그램에 참여하실 수 있습니다.

### □ 신청방법 및 절차

- 프로그램 수강신청기간 : 연중(수시)
- 신청접수장소 : 함덕센터(함덕18길 32-1), 김녕센터(김녕로 7길 14), 한경센터(신한로 81), 한림센터(한림북동길 7), 애월센터(일주서로 6266)
  - 여성농어업인센터 방문 후 수강신청서 작성

문의

제주시 농정과 농정팀(☎ 728-3311, 3314)

## 8 농업인 안전재해보험 지원사업

❖ 사망·장애·질병 등 농작업 시 발생하는 재해에 대해 피해 농업인을 보호하기 위한 상해공제 혜택을 모든 농업인이 받을 수 있도록 하기 위하여 지역농협과 공동 부담으로 공제료 지원

### ☐ 지원근거

- 농어업인의 안전보험 및 안전재해예방에 관한 법률 및 동 시행령, 시행규칙

### ☐ 사업내용

- 추진기간 : 2020. 1월 ~ 12월
- 공제상품명 : 2020 NH농협생명 농업인안전재해보험
- 지원금액 : 505,000천원(자체재원 505,000)
- 추진방침
  - 지역농협을 통해 NH농협생명에 농업인 안전재해보험 가입을 신청한 농업인
  - 공제료는 NH농협생명 제주총국을 통해 일괄 지원 및 정산
  - 공제료는 개인형 지원을 원칙으로 하되 지역농협 실정과 가입 농가 희망에 따라 부부형 지원 가능
  - 공제료 지원 비율은 가입 공제료의 25% 지원
    - ※ 공제료 지원비율 : 국고 50%, 지방비 25%, 지역농협 25%

### ☐ 신청방법 및 절차

- 공제가입 기간 : 가입일로부터 1년간
- 신청자 : 공제 가입일 현재 제주시에 주소를 두고, 영농활동 종사하는 만 15세 이상 만 84세 이하의 농업인(가입상품에 따라 상이)
- 신청장소 : 거주지 지역농협

문의

제주시 농정과 농정팀(☎ 728-3311, 3314)

## 9 사회적농업 활성화 지원사업

❖ 농업 활동을 통해 돌봄·교육·고용 등 다양한 서비스를 공급하는 사회적 농업 실천조직을 육성하여 사회적 농업의 확산 도모

### □ 지원근거

- 「농어업인의 삶의 질 향상 및 농어촌지역 개발촉진에 관한 특별법」 제19조의 4(농어업인 등의 일자리 창출 기여 등 단체에 대한 지원)

### □ 사업내용

- 추진기간 : 2020. 1월 ~ 12월
- 사업량 : 사회적농업 활성화 실천조직 육성 1개소
- 총사업비 : 22,300천원(자체 20,000, 자부담 2,300)
  - 사업비 부담비율 : 자체 90%, 자부담 10%
- 지원대상 : 농업법인, 사회적 경제조직, 비영리단체 등
- 지원내용
  - (돌봄) 장애인 아동, 고령자 등을 대상으로 건강 관리, 영양 보호, 재활 활동 등 복지 서비스 제공
  - (교육) 장애인, 아동, 청년 등을 대상으로 신체적·정서적 건강 증진, 재활, 사회성 향상, 자립 등을 위한 농작물 생산체험, 기술교육, 농업실습 등 제공
  - (고용) 장애인, 고령자, 실업자, 귀농귀촌 희망자 등을 대상으로 농업 활동을 통한 직업 훈련의 기회를 제공하고, 해당 사회적 농업 농장 또는 타 농장에 유급 고용 창출
  - (기타) 그 외 돌봄·교육·고용 서비스를 혼합하여 진행하거나 그 외의 형태를 띠는 경우

### □ 신청방법 및 절차

- 신청장소 : 제주시 농정과
- 신청방법 : 사업신청서 및 사업계획서 등 작성 제출

문의

제주시 농정과 농정팀(☎ 728-3311, 3314)

## [ 감귤(과수) 분야 ]

### **1** 과수전정용 전동가위 지원

❖ 과수재배농가 고령화에 대비하고 많은 노동력이 투입되는 정지·전정에 농작업 생력화를 위한 과수전정용 전동가위를 지원하여 노동력 절감 및 과수 경쟁력 제고

#### ☐ 지원근거

- 제주특별자치도 감귤생산 및 유통에 관한 조례 제7조

#### ☐ 사업내용

- 추진기간 : 2020. 1월 ~ 12월
- 사업량 : 과수전정용 전동가위 42대
- 사업비 : 167백만원(도비 100, 자부담 67)
- 지원대상 : 과수 재배농가 중 사업 희망농가
- 지원단가 : 4,000천원/대
- 지원비율 : 도비 60%, 자부담 40%

#### ☐ 신청방법 및 절차

- 신청기간 : 2020. 1월
- 신청장소 : 주민등록상 주소지 읍·면사무소 및 동주민센터
- 신청방법 : 사업신청서 작성 제출

※ 신청기간, 지원단가 등은 2020년 사업계획 확정시(2020. 1월중) 변경될 수 있음

문의

제주시 농정과 감귤팀(☎ 728-3334, 3331)



## 2 기타과수 고품질 생산기반시설 지원

❖ 감귤류에 비해 비교적 지원이 적은 기타과수 재배농가의 경쟁력 강화를 위한 장비 및 재해예방용 시설 지원으로 감귤 대체작물 육성 및 고품질 과실 생산기반 구축

### ☐ 지원근거

- 제주특별자치도 감귤생산 및 유통에 관한 조례 제7조

### ☐ 사업내용

- 추진기간 : 2020. 1월 ~ 12월
- 사업량 : 4개 사업(비상발전기, 자동개폐기, 관수시설, 재난방지시스템)
- 사업비 : 50백만원(도비 30, 자부담 20)
- 지원대상 : 기타과수하우스 재배농가 중 사업 희망농가
- 지원단가 : 자동개폐기 15,640천원/ha 스프링클러시설 15,600천원/ha  
점적관수 8,860천원/ha 재난방지시스템 880천원/대  
비상발전기 9,200천원/대(20kw), 10,300천원/대(30kw)
- 지원비율 : 도비 60%, 자부담 40%

### ☐ 신청방법 및 절차

- 신청기간 : 2020. 1월
- 신청장소 : 과원 소재지 읍·면사무소 및 동주민센터
- 신청방법 : 사업신청서 작성 제출

※ 신청기간, 지원단가 등은 2020년 사업계획 확정시(2020. 1월중) 변경될 수 있음

문의

제주시 농정과 감귤팀(☎ 728-3332, 3331)

### 3 과수 동력운반기 지원사업

- ❖ 작업환경 편의장비(과수동력운반기) 지원으로 과수생산 농가의 고령화로 인한 부족한 농가일손해소 및 노동력 절감을 통한 가격 경쟁력 제고

#### ☐ 지원근거

- 제주특별자치도 감귤생산 및 유통에 관한 조례 제7조

#### ☐ 사업내용

- 추진기간 : 2020. 1월 ~ 12월
- 사업량 : 과수동력운반기 30대
- 사업비 : 117백만원(도비 70, 자부담 47)
- 지원대상 : 과수 재배농가 중 사업 희망농가
- 지원단가 : 4,000천원/대
- 지원비율 : 도비 60%, 자부담 40%

#### ☐ 신청방법 및 절차

- 신청기간 : 2020. 1월
- 신청장소 : 주민등록상 주소지 읍·면사무소 및 동주민센터
- 신청방법 : 사업신청서 작성 제출

※ 신청기간, 지원단가 등은 2020년 사업계획 확정시(2020. 1월중) 변경될 수 있음

문의

제주시 농정과 감귤팀(☎ 728-3334, 3331)

## 4 감귤 비가림하우스 지원

❖ 고품질 감귤의 연중 생산을 위하여 노지 재배 위주의 생산체계를 시설 재배로 전환하여 개방 확대에 대응한 감귤산업 기반 구축

### □ 지원근거

- 자유무역협정 체결에 따른 농어업인 등의 지원에 관한 특별법 제5조

### □ 사업내용

- 추진기간 : 2020. 1월 ~ 12월
- 사업량 및 사업비 : 12.3ha, 4,726백만원(기금 945, 도비 1,418, 융자담 2,363)
- 지원대상 : 감귤비가림하우스 시설을 희망하는 농가
  - ※ 자동개폐기 포함 지원, 빗물처리(물탱크) 설치 의무화
  - ‘19년부터 최근 10년(’09~’18년)내 5,000㎡이상 지원받은 경영체는 지원 제외
  - ‘20년부터 본인소유 토지만 지원 가능
- 지원단가 : 382,000천원/ha
- 지원비율 : 기금 20%, 도비 30%, 융자 30%, 자부담 20%
- 지원한도 : 농가당 0.5ha(5,000㎡) 범위내 지원
  - ※ 지원단가는 2020년 사업계획 확정시(2020. 1월중) 변경될 수 있음

### □ 신청방법 및 절차

- 신청기간 : 2019. 10. 1. ~ 10. 18.(신청마감)
  - ※ 2021년 지원사업 신청기간 : 2020. 10월 ~ 11월 예정
- 신청장소 : 제주농협조합공동사업법인(지역농협), 제주감귤농업협동조합
- 신청방법 : 사업신청서 작성 제출

문의

제주시 농정과 감귤팀(☎ 728-3334~3335)  
제주농협조합공동사업법인(☎ 720-1368) 및 각 지역농협  
제주감귤농업협동조합(☎ 735-1933) 및 각 감협지점

## 5 감귤하우스 비상발전기 지원

- ❖ 정전시 환풍기, 난방기 등 시설장비의 안정적 가동으로 시설재배 피해 최소화 및 안정적인 영농활동 생산여건 조성

### □ 지원근거

- 자유무역협정 체결에 따른 농어업인 등의 지원에 관한 특별법 제5조

### □ 사업내용

- 추진기간 : 2020. 1월 ~ 12월
  - 사업량 및 사업비 : 24대·247백만원(기금 49, 도비 74, 용자담 124)
  - 지원대상 : 감귤하우스 내 비상발전기 설치를 희망하는 농가
  - 지원단가 : (30kw) 10,300천원/대, (20kw) 9,200천원/대
  - 지원비율 : 기금 20%, 도비 30%, 용자 30%, 자부담 20%
  - 지원한도 : 농가당 0.5ha 범위내 개소당 1대씩 최대 2대 지원
- ※ 지원단가는 2020년 사업계획 확정시(2020. 1월중) 변경될 수 있음

### □ 신청방법 및 절차

- 신청기간 : 2019. 10. 1. ~ 10. 18.(신청마감)
- ※ 2021년 지원사업 신청기간 : 2020. 10월 ~ 11월 예정
- 신청장소 : 제주농협조합공동사업법인(지역농협), 제주감귤농업협동조합
- 신청방법 : 사업신청서 작성 제출

문의

제주시 농정과 감귤팀(☎ 728-3334~3335)  
제주농협조합공동사업법인(☎ 720-1368) 및 각 지역농협  
제주감귤농업협동조합(☎ 735-1933) 및 각 감협지점

## 6 감귤하우스 자동개폐기 지원

- ❖ 갑작스런 날씨 변화에 따른 하우스 창을 열고 닫는 불편 해소 및 자동으로 대처함으로써 농업재해 위험 감소와 농가의 안전한 영농 생산 여건 조성

### □ 지원근거

- 자유무역협정 체결에 따른 농어업인 등의 지원에 관한 특별법 제5조

### □ 사업내용

- 추진기간 : 2020. 1월 ~ 12월
- 사업량 및 사업비 : 21ha·328백만원(기금 66, 도비 98, 융자담 164)
- 지원대상 : 감귤하우스 자동개폐기 시설을 희망하는 농가
- 지원단가 : 1ha당 15,640천원(92대 기준) ☞ 대당 170천원
- 지원비율 : 기금 20%, 도비 30%, 융자 30%, 자부담 20%
- 지원한도 : 농가당 1ha(92대) 범위내 지원

※ 지원단가는 2020년 사업계획 확정시(2020. 1월중) 변경될 수 있음

### □ 신청방법 및 절차

- 신청기간 : 2019. 10. 1. ~ 10. 18.(신청마감)
  - ※ 2021년 지원사업 신청기간 : 2020. 10월 ~ 11월 예정
- 신청장소 : 제주농협조합공동사업법인(지역농협), 제주감귤농업협동조합
- 신청방법 : 사업신청서 작성 제출

문의	제주시 농정과 감귤팀(☎ 728-3334~3335) 제주농협조합공동사업법인(☎ 720-1368) 및 각 지역농협 제주감귤농업협동조합(☎ 735-1933) 및 각 감협지점
----	--

## 7 노후하우스 개보수 지원사업

- ❖ 20년 이상 노후화된 하우스 개보수 지원으로 감귤 생육환경 개선 및 고품질 감귤 생산기반 조성

### □ 지원근거

- 자유무역협정 체결에 따른 농어업인 등의 지원에 관한 특별법 제5조

### □ 사업내용

- 추진기간 : 2020. 1월 ~ 12월
- 사업량 및 사업비 : 4ha·269백만원(기금 54, 도비 80, 융자담 135)
- 지원대상 : 본인 소유 토지로 보조금을 받지 않은 20년 이상 된 노후 하우스 개보수 지원 희망하는 농가
- 지원단가 : 0.5ha당 33,700천원 ⇨ m<sup>2</sup>당 6,740천원
- 지원비율 : 기금 20%, 도비 30%, 융자 30%, 자부담 20%
- 지원한도 : 농가당 0.5ha 범위내 지원

※ 지원단가는 2020년 사업계획 확정시(2020. 1월중) 변경될 수 있음

### □ 신청방법 및 절차

- 신청기간 : 2019. 10. 1. ~ 10. 18.(신청마감)
- ※ 2021년 지원사업 신청기간 : 2020. 10월 ~ 11월 예정
- 신청장소 : 제주농협조합공동사업법인(지역농협), 제주감귤농업협동조합
- 신청방법 : 사업신청서 작성 제출

문의	제주시 농정과 감귤팀(☎ 728-3334~3335) 제주농협조합공동사업법인(☎ 720-1368) 및 각 지역농협 제주감귤농업협동조합(☎ 735-1933) 및 각 감협지점
----	--

## 8 감귤원(하우스, 노지) 관수시설 지원

- ❖ 관수시설을 지원하여 인위적 수분 조절 및 농약 살포 등 고품질 안전 과실 생산과 생산비 절감 및 생산성 향상 기반 구축

### □ 지원근거

- 자유무역협정 체결에 따른 농어업인 등의 지원에 관한 특별법 제5조

### □ 사업내용

- 추진기간 : 2020. 1월 ~ 12월
- 사업량 및 사업비 : 10ha·156백만원(기금 31, 도비 47, 융자담 78)
- 지원대상 : 감귤원(하우스, 노지)내 관수시설을 희망하는 농가
- 지원단가
  - 하우스 수동 스프링클러 : ha당 15,600천원
  - 하우스 수동 점적관수 : ha당 8,860천원
  - 노지감귤원 스프링클러 : ha당 12,400천원
- 지원비율 : 기금 20%, 도비 30%, 융자 30%, 자부담 20%
- 지원한도 : 농가당 노지감귤원은 2ha, 시설하우스는 1ha 범위 내 지원
  - ※ 지원단가는 2020년 사업계획 확정시(2020. 1월중) 변경될 수 있음

### □ 신청방법 및 절차

- 신청기간 : 2019. 10. 1. ~ 10. 18.(신청마감)
  - ※ 2021년 지원사업 신청기간 : 2020. 10월 ~ 11월 예정
- 신청장소 : 제주농협조합공동사업법인(지역농협), 제주감귤농업협동조합
- 신청방법 : 사업신청서 작성 제출

문의	제주시 농정과 감귤팀(☎ 728-3334~3335) 제주농협조합공동사업법인(☎ 720-1368) 및 각 지역농협 제주감귤농업협동조합(☎ 735-1933) 및 각 감협지점
----	--

## 9 감귤원 방풍망시설 지원

- ❖ 방풍망 설치로 강풍과 병해충에 따른 피해를 예방하고 투광율 향상 및 작업편의를 제공하여 안정적인 영농활동 생산기반 조성

### □ 지원근거

- 자유무역협정 체결에 따른 농어업인 등의 지원에 관한 특별법 제5조

### □ 사업내용

- 추진기간 : 2020. 1월 ~ 12월
- 사업량 및 사업비 : 11ha·191백만원(기금 38, 도비 57, 융자담 96)
- 지원대상 : 감귤원에 방풍망시설 설치를 희망하는 농가
- 지원단가 : 400m(1ha)당 17,400천원 ☞ m당 43.5천원
- 지원비율 : 기금 20%, 도비 30%, 융자 30%, 자부담 20%
- 지원한도 : 농가당 사업량이 60m이상인 경우 지원

※ 지원단가는 2020년 사업계획 확정시(2020. 1월중) 변경될 수 있음

### □ 신청방법 및 절차

- 신청기간 : 2019. 10. 1. ~ 10. 18.(신청마감)
  - ※ 2021년 지원사업 신청기간 : 2020. 10월 ~ 11월 예정
- 신청장소 : 제주농협조합공동사업법인(지역농협), 제주감귤농업협동조합
- 신청방법 : 사업신청서 작성 제출

문의	제주시 농정과 감귤팀(☎ 728-3334~3335) 제주농협조합공동사업법인(☎ 720-1368) 및 각 지역농협 제주감귤농업협동조합(☎ 735-1933) 및 각 감협지점
----	--



## 10 감귤원 농산물운반시설 지원

- ❖ 고령화된 농촌의 작업환경 개선 및 인력난 해소와 노동력 절감을 통한 영농 환경 개선으로 감귤농가 소득증대

### □ 지원근거

- 자유무역협정 체결에 따른 농어업인 등의 지원에 관한 특별법 제5조

### □ 사업내용

- 추진기간 : 2020. 1월 ~ 12월
- 사업량 및 사업비 : 13ha·135백만원(기금 27, 도비 40, 융자담 68)
- 지원대상 : 감귤원에 농산물운반시설 설치를 희망하는 농가
- 지원단가 : 사업장 1개소당 운반기 1대 지원
  - 동 력 운반기 : 10,400천원/ha(800m)
    - 운반기 설치비 7,600천원(1대) + 레일 설치비 2,800천원(㎡당 280원)
  - 무동력 운반기 : 6,116천원/ha(400m)
    - 운반기 설치비 1,050천원(1대) + 레일 설치비 5,066천원(㎡당 506.6원)
- 지원비율 : 기금 20%, 도비 30%, 융자 30%, 자부담 20%
- 지원한도 : 농가당 노지감귤원은 2ha, 시설하우스는 1ha 범위 내 지원
  - ※ 지원단가는 2020년 사업계획 확정시(2020. 1월중) 변경될 수 있음

### □ 신청방법 및 절차

- 신청기간 : 2019. 10. 1. ~ 10. 18.(신청마감)
  - ※ 2021년 지원사업 신청기간 : 2020. 10월 ~ 11월 예정
- 신청장소 : 제주농협조합공동사업법인(지역농협), 제주감귤농업협동조합
- 신청방법 : 사업신청서 작성 제출

문의	제주시 농정과 감귤팀(☎ 728-3334~3335) 제주농협조합공동사업법인(☎ 720-1368) 및 각 지역농협 제주감귤농업협동조합(☎ 735-1933) 및 각 감협지점
----	--

## 11 감귤하우스 무인방제시설 지원

❖ 하우스 내 자동화된 병해충 방제시설 설치로 노동력을 절감하고  
농약 방제에 따른 안전성 확보로 감귤농가 영농환경 개선

### □ 지원근거

- 자유무역협정 체결에 따른 농어업인 등의 지원에 관한 특별법 제5조

### □ 사업내용

- 추진기간 : 2020. 1월 ~ 12월
- 사업량 및 사업비 : 27ha·1,463백만원(기금 292, 도비 439, 융자담 732)
- 지원대상 : 감귤하우스 내 무인방제시설 설치를 희망하는 농가
- 지원단가
  - 무인방제시설(일반) : 54,200천원/ha
  - ※ 시공업체별 시공방법 다양하여 지원단가 한도내에 시공업체의 견적가격에 따라 농가가 선택하여 사업 추진
  - 무인방제시설(이동식) : 16,680천원/ha
  - 무인방제시설(노지감귤원) : 36,000천원/ha
- 지원비율 : 기금 20%, 도비 30%, 융자 30%, 자부담 20%
- 지원한도 : 농가당 노지감귤원은 2ha, 시설하우스는 1ha 범위 내 지원
  - ※ 지원단가는 2020년 사업계획 확정시(2020. 1월중) 변경될 수 있음

### □ 신청방법 및 절차

- 신청기간 : 2019. 10. 1. ~ 10. 18.(신청마감)
  - ※ 2021년 지원사업 신청기간 : 2020. 10월 ~ 11월 예정
- 신청장소 : 제주농협조합공동사업법인(지역농협), 제주감귤농업협동조합
- 신청방법 : 사업신청서 작성 제출

문의	제주시 농정과 감귤팀(☎ 728-3334~3335) 제주농협조합공동사업법인(☎ 720-1368) 및 각 지역농협 제주감귤농업협동조합(☎ 735-1933) 및 각 감협지점
----	--

## 12 감귤하우스 환풍기시설 지원

- ❖ 여름철 일시적 기온상승에 따른 고온 및 재해발생 사전 예방으로 안정적인 영농활동 보장과 하우스내 작물 생육환경 개선

### □ 지원근거

- 자유무역협정 체결에 따른 농어업인 등의 지원에 관한 특별법 제5조

### □ 사업내용

- 추진기간 : 2020. 1월 ~ 12월
- 사업량 및 사업비 : 24ha·468백만원(기금 94, 도비 140, 융자담 234)
- 지원대상 : 감귤하우스 내 환풍기시설 설치를 희망하는 농가
- 지원단가 : 0.5ha당 9,750천원(13대 기준) ☞ 대당 750천원
- 지원비율 : 기금 20%, 도비 30%, 융자 30%, 자부담 20%
- 지원한도 : 농가당 0.5ha 범위내 지원

※ 지원단가는 2020년 사업계획 확정시(2020. 1월중) 변경될 수 있음

### □ 신청방법 및 절차

- 신청기간 : 2019. 10. 1. ~ 10. 18.(신청마감)
  - ※ 2021년 지원사업 신청기간 : 2020. 10월 ~ 11월 예정
- 신청장소 : 제주농협조합공동사업법인(지역농협), 제주감귤농업협동조합
- 신청방법 : 사업신청서 작성 제출

문의	제주시 농정과 감귤팀(☎ 728-3334~3335) 제주농협조합공동사업법인(☎ 720-1368) 및 각 지역농협 제주감귤농업협동조합(☎ 735-1933) 및 각 감협지점
----	--

## 13 FTA기금 감귤원 원지정비 사업

- ❖ 노지감귤 관행 재배로는 품질(당도) 향상에 한계가 있어, 기존 관행 재배 과원을 고당도 감귤 생산이 가능한 과원으로 조성

### □ 지원근거

- 자유무역협정 체결에 따른 농어업인 등의 지원에 관한 특별법 제5조

### □ 사업내용

- 추진기간 : 2020. 1월 ~ 12월
  - 사업량 및 사업비 : 50ha·3,276백만원(기금 655, 도비 1,638, 융자담 983)
  - 지원대상 : 감귤원의 원지정비(우량품종갱신, 성목이식)를 희망하는 농가
  - 지원단가
    - 우량품종갱신사업 : 66,840천원/ha
    - 품종갱신 : 57,600천원/ha, 방풍수 정비 : 9,240천원/ha
    - 성목이식사업 : 64,220천원/ha
    - 원지정비 : 54,980천원/ha, 방풍수 정비 : 9,240천원/ha
  - 지원비율 : 기금 20%, 도비 50%, 융자 20% 자부담 10%
  - 지원한도 : 농가당 노지감귤원은 제한없음, 시설하우스는 1ha 범위 내 지원
- ※ 지원단가는 2020년 사업계획 확정시(2020. 1월중) 변경될 수 있음

### □ 신청방법 및 절차

- 신청기간 : 2019. 10. 1. ~ 10. 18.(신청마감)
- 신청장소 : 제주농협조합공동사업법인(지역농협), 제주감귤농업협동조합
- 신청방법 : 사업신청서 작성 제출

문의	제주시 농정과 감귤팀(☎ 728-3334~3335) 제주농협조합공동사업법인(☎ 720-1368) 및 각 지역농협 제주감귤농업협동조합(☎ 735-1933) 및 각 감협지점
----	--

## 14 감귤하우스 송풍팬시설 지원

- ❖ 하우스 내부온도를 일정하게 유지하여 작물 생육환경 개선 및 냉해 방지를 통한 안정적인 영농활동 및 고품질감귤 생산여건 조성

### □ 지원근거

- 자유무역협정 체결에 따른 농어업인 등의 지원에 관한 특별법 제5조

### □ 사업내용

- 추진기간 : 2020. 1월 ~ 12월
- 사업량 및 사업비 : 14ha·362백만원(기금 72, 도비 109, 융자담 181)
- 지원대상 : 감귤하우스 내 송풍팬시설 설치를 희망하는 농가
- 지원단가
  - 송풍팬 : 10,640천원/0.5ha(130W 38대, 50~60W 76대)
  - 공기교반기 : 12,920천원/0.5ha(130W 38대)
- 지원비율 : 기금 20%, 도비 30%, 융자 30%, 자부담 20%
- 지원한도 : 농가당 0.5ha 범위내 지원
  - ※ 지원단가는 2020년 사업계획 확정시(2020. 1월중) 변경될 수 있음

### □ 신청방법 및 절차

- 신청기간 : 2019. 10. 1. ~ 10. 18.(신청마감)
  - ※ 2021년 지원사업 신청기간 : 2020. 10월 ~ 11월 예정
- 신청장소 : 제주농협조합공동사업법인(지역농협), 제주감귤농업협동조합
- 신청방법 : 사업신청서 작성 제출

문의	제주시 농정과 감귤팀(☎ 728-3334~3335) 제주농협조합공동사업법인(☎ 720-1368) 및 각 지역농협 제주감귤농업협동조합(☎ 735-1933) 및 각 감협지점
----	--

## 15 감귤하우스 재해예방용 농업용 난방기 지원

- ❖ 재해예방용 난방기를 지원하여 동해방지 등 자연재해 사전 예방으로 고품질감귤 안정생산기반조성

### □ 지원근거

- 자유무역협정 체결에 따른 농어업인 등의 지원에 관한 특별법 제5조

### □ 사업내용

- 추진기간 : 2020. 1월 ~ 12월
- 사업량 및 사업비 : 49대·416백만원(기금 83, 도비 125, 융자담 208)
- 지원대상 : 감귤하우스에 재해예방용 농업용 난방기 설치를 희망하는 농가
- 지원단가 : (20만kcal) 6,500천원, (25만kcal) 7,500천원, (30만kcal) 8,500천원
- 지원비율 : 기금 20%, 도비 30%, 융자 30%, 자부담 20%
- 지원한도 : 농가당 0.5ha 범위내 개소당 1대씩 최대 2대 지원
- ※ 지원단가는 2020년 사업계획 확정시(2020. 1월중) 변경될 수 있음

### □ 신청방법 및 절차

- 신청기간 : 2019. 10. 1. ~ 10. 18.(신청마감)
- ※ 2021년 지원사업 신청기간 : 2020. 10월 ~ 11월 예정
- 신청장소 : 제주농협조합공동사업법인(지역농협), 제주감귤농업협동조합
- 신청방법 : 사업신청서 작성 제출

문의	제주시 농정과 감귤팀(☎ 728-3334~3335) 제주농협조합공동사업법인(☎ 720-1368) 및 각 지역농협 제주감귤농업협동조합(☎ 735-1933) 및 각 감협지점
----	--

## 16 감귤하우스 보온커튼시설 지원

❖ 겨울철 일시적 기온 하강에 따른 냉해·동해 재해발생 사전 예방으로 하우스 시설 내 작물 보호를 통한 안정적인 영농환경 조성

### □ 지원근거

- 자유무역협정 체결에 따른 농어업인 등의 지원에 관한 특별법 제5조

### □ 사업내용

- 추진기간 : 2020. 1월 ~ 12월
- 사업량 및 사업비 : 2ha·220백만원(기금 44, 도비 66, 용자담 110)
- 지원대상 : 감귤하우스 내 보온커튼(동·냉해 방지용)설치 희망농가  
※ 단, 난방 시설된 하우스 감귤원은 제외
- 지원단가 : 110,000천원/ha
- 지원비율 : 기금 20%, 도비 30%, 용자 30%, 자부담 20%
- 지원한도 : 농가당 0.5ha 범위내 지원  
※ 지원단가는 2020년 사업계획 확정시(2020. 1월중) 변경될 수 있음

### □ 신청방법 및 절차

- 신청기간 : 2019. 10. 1. ~ 10. 18.(신청마감)  
※ 2021년 지원사업 신청기간 : 2020. 10월 ~ 11월 예정
- 신청장소 : 제주농협조합공동사업법인(지역농협), 제주감귤농업협동조합
- 신청방법 : 사업신청서 작성 제출

문의	제주시 농정과 감귤팀(☎ 728-3334~3335) 제주농협조합공동사업법인(☎ 720-1368) 및 각 지역농협 제주감귤농업협동조합(☎ 735-1933) 및 각 감협지점
----	--

## 17 감귤원 방풍수 정비 지원

- ❖ 감귤원에 식재한 방풍수가 높게 자라 경관을 해치고 햇빛투과 감소, 양분경합 등으로 인근 감귤원 피해발생에 따라 정비를 통해 고품질 감귤 생산기반 구축

### ☐ 지원근거

- 제주특별자치도 감귤생산 및 유통에 관한 조례 제7조

### ☐ 사업내용

- 추진기간 : 2020. 1월 ~ 12월
- 사업량 : 7,614그루(밀둥 절단 기준)
- 사업비 : 134백만원(도비 80, 자부담 54)
- 지원대상 : 감귤원 방풍수 정비를 희망하는 농가
- 지원단가 : 17,600원/그루(밀둥절단), 25,000원/그루(중간절단)
  - 방풍수 밀둥 또는 중간 제거 및 절단목 정리 지원
- 지원비율 : 도비 60%, 자부담 40%

### ☐ 신청방법 및 절차

- 신청기간 : 2020. 1월
- 신청장소 : 토지(과원) 소재지 읍·면사무소 및 동주민센터
- 신청방법 : 사업신청서 작성·제출

※ 신청기간, 지원단가 등은 2020년 사업계획 확정시(2020. 1월중) 변경될 수 있음

문의

제주시 농정과 감귤팀(☎ 728-3332, 3331)



## 18 노지한라봉 봉지피복 지원

❖ 노지 한라봉 산함량 및 당도의 균일성을 증진하고 동해방지로 상품성 향상 농가소득 도모

### ☐ 지원근거

- 제주특별자치도 감귤생산 및 유통에 관한 조례 제7조

### ☐ 사업내용

- 추진기간 : 2020. 1월 ~ 12월
- 사업량 : 303상자 (2,000매 入 / 상자)
- 사업비 : 33.4백만원(도비 20, 자부담 13.4)
- 지원대상 : 노지한라봉 재배농가 중 사업희망 농가
  - ※ 신청량이 사업량을 초과할 경우 최대 20상자/인 제한
- 지원단가 : 110천원 / 상자
- 지원비율 : 도비 60%, 자부담 40%

### ☐ 신청방법 및 절차

- 신청기간 : 2020. 2월
- 신청장소 : 토지(과원) 소재지 읍·면사무소 및 동주민센터
- 신청방법 : 사업신청서 작성·제출
  - ※ 신청기간, 지원단가 등은 2020년 사업계획 확정시(2020. 1월중) 변경될 수 있음

문의

제주시 농정과 감귤팀(☎ 728-3332, 3331)

## 19 감귤원 원지정비 고품질감귤 생산자재 지원

❖ 생산성이 낮은 고령목, 당도와 품질이 떨어지는 감귤원 등을 원지정비 (품종갱신 및 성목이식) 추진 시 농가소득 부재에 따른 생산자재비용 보전

### ☐ 지원근거

- 제주특별자치도 감귤생산 및 유통에 관한 조례 제7조

### ☐ 사업내용

- 추진기간 : 2020. 1월 ~ 12월
- 사업량 : 7.15ha
- 사업비 : 50백만원(자체재원 50)
- 지원대상 : FTA기금 감귤원 원지정비 사업 대상자
- 지원내용 : 원지정비(성목이식 및 품종갱신) 참여필자내 농자재(농약, 비료) 지원
- 지원단가 : 7,000천원/ha (㎡당 700원)

### ☐ 신청방법 및 절차

- 신청기간 : FTA기금 원지정비 지원사업 완료 후
  - 신청장소 : 제주시 농정과
  - 신청방법 : FTA기금 원지정비 지원사업 완료농가에 한해 사업 신청
- ※ 신청기간, 지원단가 등은 2020년 사업계획 확정시(2020. 1월중) 변경될 수 있음

문의

제주시 농정과 감귤팀(☎ 728-3335, 3331)

## **20** 친환경 노지감귤원 스프링클러시설 지원

❖ 친환경인증 노지 감귤원에 관수 및 액비 살포가 가능한 스프링클러 시설 설치를 통한 노동력 절감으로 감귤산업 경쟁력 강화

### ☐ 지원근거

○ 제주특별자치도 감귤생산 및 유통에 관한 조례 제7조

### ☐ 사업내용

○ 추진기간 : 2020. 1월 ~ 12월

○ 사업량 : 1.53ha(자동승강형 기준)

○ 사업비 : 40백만원(도비 24, 자부담 16)

○ 지원대상 : 친환경농산물인증 노지감귤원 재배농가 중 사업 희망농가

※ 농가당 1ha 범위 내 지원

○ 지원단가 : 1,117원/㎡(일반형), 2,600원/㎡(자동승강형)

○ 지원비율 : 도비 60%, 자부담 40%

### ☐ 신청방법 및 절차

○ 신청기간 : 2020. 1월

○ 신청장소 : 토지(과원) 소재지 읍·면사무소 및 동주민센터

○ 신청방법 : 사업신청서 작성·제출

※ 신청기간, 지원단가 등은 2020년 사업계획 확정시(2020. 1월중) 변경될 수 있음

문의

제주시 농정과 감귤팀(☎ 728-3332, 3331)

## 21 감귤원 토양피복재배 지원

- ❖ 감귤원 토양피복 재배를 통한 고당도 감귤 생산으로 품질 및 가격 차별화로 농가 조수입 증대 및 고품질 감귤 안정생산 기반 조성

### □ 지원근거

- 제주특별자치도 감귤생산 및 유통에 관한 조례 제7조

### □ 사업내용

- 추진기간 : 2020. 1월 ~ 12월
- 사업량 : 18.3ha
- 사업비 : 366.7백만원(도비 220, 자부담 146.7)
- 지원대상 : 감귤원에 토양피복 설치를 희망하는 농가
- 지원단가 : ha당 20,000천원
  - 토양멀칭 : 12,920천원/ha, 점적관수 : 7,080천원/ha,
  - 우산식지주대 : 15,520천원/ha(원지정비 사업 대상지만 해당)
- 지원비율 : 도비 60%, 자부담 40%

- ※ 감귤원 토양피복자재 지원사업 사전예고(2023년 사업부터 적용)
  - 감귤원 토양피복자재 지원사업 대상지는 원지정비 지원사업(원지정비 지원사업 시행 전 성목이식, 우량품종갱신 지원사업 포함) 참여 과원으로 제한

### □ 신청방법 및 절차

- 신청기간 : 2020년 1월
- 신청장소 : 토지(과원)소재지 읍·면사무소 및 동주민센터
- 신청방법 : 사업신청서 작성 제출

※ 신청기간, 지원단가 등은 2020년 사업계획 확정시(2020. 1월중) 변경될 수 있음

문의

제주시 농정과 감귤팀(☎ 728-3332, 3331)

## 22 수출참여농가 유기질비료 지원

- ❖ 감귤 수출 생산자단체 및 농업법인을 통하여 노지감귤 수출 참여 농가에 유기질 비료를 지원함으로써 수출 감귤 물량의 안정적 확보 및 감귤 품질 향상 도모

### ☐ 지원근거

- 제주특별자치도 감귤생산 및 유통에 관한 조례 제7조

### ☐ 사업내용

- 추진기간 : 2020. 1월 ~ 12월
- 사업량 및 사업비 : 수출물량 1,125톤 · 27백만원(도비 27)
- 지원대상 : 2019년산 노지감귤 100kg이상 수출한 농가
  - 생산자단체 및 농업법인을 통하여 2019년산 노지감귤을 수출한 농가에 지원
- 지원기준 : 수출실적 1톤당 24,000원 상당의 비료지원(정액지원)

### ☐ 신청방법 및 절차

- 2019년산 노지감귤 수출실적 조사(수요조사) : 2020. 1월
- 신청기간 : 2020년 2월
- 신청장소 : 제주시 농정과
- 신청방법 : 사업신청서 작성·제출

※ 신청기간, 지원단가 등은 2020년 사업계획 확정시(2020. 1월중) 변경될 수 있음

문의

제주시 농정과 감귤팀(☎ 728-3336, 3331)

## **23** 수출용 감귤 포장재비 지원

- ❖ 감귤 수출에 참여하는 생산자단체 및 농업법인에 대하여 수출용 감귤 포장재비를 지원하여 물류비 부담 경감으로 감귤 수출 확대 및 가격안정 도모

### ☐ 지원근거

- 제주특별자치도 감귤생산 및 유통에 관한 조례 제7조

### ☐ 사업내용

- 추진기간 : 2020. 1월 ~ 12월
- 사업량 및 사업비 : 150,000매 · 150백만원(도비 150)
- 지원대상 : 노지감귤을 수출하는 생산자단체 및 농업법인
- 지원비율 : 자체재원 100% (정액지원)
  - 지원기준 : 1,000원/상자당
    - 1,000원 정액지원하고 초과하는 금액은 자부담으로 사업 추진
  - 지원자재 : 골판지 및 플라스틱 감귤상자(3kg이하 소포장상자 제외)

### ☐ 신청방법 및 절차

- 신청기간 : 2020년 2월
- 신청장소 : 제주시 농정과
- 신청방법 : 사업신청서 작성·제출

※ 신청기간, 지원단가 등은 2020년 사업계획 확정시(2020. 1월중) 변경될 수 있음

문의

제주시 농정과 감귤팀(☎ 728-3336, 3331)

## 24 부패감귤 감량기 설치 지원사업

❖ 부패감귤 자체 처리를 통해 유통처리비를 절감하고 2차 환경오염 예방

### ☐ 지원근거

- 제주특별자치도 감귤생산 및 유통에 관한 조례 제7조

### ☐ 사업내용

- 추진기간 : 2020. 1월 ~ 12월
- 사업량 : 8개소(착즙설비 7, 미생물 발효설비 1)
- 사업비 : 167백만원(자체재원 100, 자부담 67)
- 지원대상 : 관내 등록 선과장
- 지원비율 : 도비 60%, 자부담 40%
- 사업단가 : 착즙 설비(10,000천원/1식), 미생물 발효 설비(100,000천원/1식)

### ☐ 신청방법 및 절차

- 신청기간 : 2020년 2월
- 신청장소 : 제주시 농정과
- 신청방법 : 사업신청서 작성·제출

※ 신청기간, 지원단가 등은 2020년 사업계획 확정시(2020. 1월중) 변경될 수 있음

문의

제주시 농정과 감귤팀(☎ 728-3333, 3331)

## **25** 감귤 선과장 유통장비(실명제 및 계수기) 지원사업

❖ 감귤 포장자재에 생산 농가, 품종품질 정보 표기와 규격별 수량을 미리 파악함으로써 농가의 책임의식 고취 및 고품질 감귤 생산기반 마련

### ☐ 지원근거

- 제주특별자치도 감귤생산 및 유통에 관한 조례 제7조

### ☐ 사업내용

- 추진기간 : 2020. 1월 ~ 12월
- 사업량 : 22개소 내외(생산실명제 장비 2, 규격별 계수기 20)
- 사업비 : 80백만원(도비 56, 자부담 24)
- 지원대상 : 생산자단체 및 농업법인 등
- 지원단가 : 감귤 생산 실명제장비 20백만원/식, 규격별 계수기 2백만원/식
- 지원비율 : 보조 70%, 자부담 30%(균특이양)

### ☐ 신청방법 및 절차

- 신청기간 : 2020년 1월
- 신청장소 : 제주시 농정과
- 신청방법 : 사업신청서 작성·제출

※ 신청기간, 지원단가 등은 2020년 사업계획 확정시(2020. 1월중) 변경될 수 있음

문의

제주시 농정과 감귤팀(☎ 728-3333, 3331)



## **26** 초등돌봄교실 과일간식 지원사업

❖ 어린이 식습관 개선 등 국민 건강증진과 신수요 창출로 국산 과일의 소비 확대

### ☐ 지원근거

- 식생활교육지원법 제26조

### ☐ 사업내용

- 추진기간 : 2020. 1월 ~ 12월
- 사업량 : 과일간식 113,684개
- 사업비 : 216백만원(국비 108, 도비 108)
- 지원대상 : 관내 초등돌봄교실 학생
- 지원비율 : 국비 50%, 도비 50%
- 사업단가 : 과일간식 개당 1,900원

### ☐ 신청방법 및 절차

- 신청기간 : 2020. 2월
- 신청장소 : 제주시 교육지원청(각 학교장이 수요 파악 후 신청)
- 신청방법 : 사업신청서 작성·제출

※ 신청기간, 지원단가 등은 2020년 사업계획 확정시(2020. 1월중) 변경될 수 있음

문의

제주시 농정과 감귤팀(☎ 728-3336, 3331)

## **27** 과수분야 스마트팜 확산사업

❖ ICT 시설장비를 활용한 시설 자동화로 노동력 절감 등을 통한 과수 경쟁력 확보

### ☐ 지원근거

- 자유무역 협정체결에 따른 농어업인 등의 지원에 관한 특별법 제5조

### ☐ 사업내용

- 추진기간 : 2020. 1월 ~ 12월
- 사업량 및 사업비 : 1ha:106백만원(기금 21, 도비 32, 융자담 53)
- 지원대상 : ICT융복합 시설 적용이 가능한 과수재배 농업경영체
- 지원비율 : 기금 20%, 도비 30%, 융자 30%, 자부담 20%
- 사업단가
  - ICT시설 : 노지(20백만원/ha), 시설(복합환경관리 20백만원/0.33ha, 단순환경관리 7백만원/0.33ha)
  - 연계시설 : FTA기금 고품질감귤생산시설 현대화사업 지원기준에 따름

### ☐ 신청방법 및 절차

- 신청기간 : 2019. 10월~ 11월(신청마감)
  - ※ 2021년 지원사업 신청기간 : 2020. 10월 ~ 11월 예정
- 신청장소 : 제주시 농정과
- 신청방법 : 사업신청서 작성 제출
  - ※ 신청기간, 지원단가 등은 2020년 사업계획 확정시(2020. 1월중) 변경될 수 있음

문의

제주시 농정과 감귤팀(☎ 728-3332, 3331)

## [ 식품산업 분야 ]

### **1** 1촌 1명품 브랜드 육성 사업

❖ 농산물 구매시장변화에 맞춘 마을별 특화작물 홍보마케팅 지원으로 제주산 농산물 시장경쟁력 제고

#### ☐ 지원근거

- 제주특별자치도 지역특화품목 명품화지원 조례 제7조(지원)

#### ☐ 사업내용

- 사업기간 : 2020. 1월 ~ 12월
- 사업비 : 55,600천원 (보조 50,000, 자부담 5,600)
- 지원대상 : 지역별 특화작물의 자체 브랜드를 개발하고자 하거나, 기존에 보유한 브랜드의 홍보마케팅을 강화하고자 하는 마을 및 영농조합법인 등
- 사업내용 : 특화작물 브랜드 개발 및 홍보마케팅 강화 지원  
[브랜드개발] 브랜드 BI(로고, 마스코트 등) 및 포장디자인 개발  
[홍보마케팅] 홈페이지 구축, SNS마케팅, 광고제작 등

#### ☐ 신청방법 및 절차

- 세부사업계획 수립 및 보조사업자 공모 : 2020. 1월
- 보조사업자 선정 : 2020. 2월내
- 보조금 교부결정·교부 및 사업 추진 : 2020. 2월 ~ 11월
- 보조사업 정산 실시 : 2020. 12월한

문의

제주시 농정과 식품산업팀 (☎ 728-3322)

## 2 경관보전 직접지불제 사업

- ❖ 지역 특성에 맞는 경관작물을 재배하여 농촌 경관 개선 및 재배 과정에서 발생하는 소득 손실액 일부 보전

### □ 지원근거

- 농산물의 생산자를 위한 직접지불제도 시행규정 제34조

### □ 사업내용

- 사업규모 : 26ha · 44백만원(국비 22, 도비 22)
- 지원대상농지 : 지역축제·체험·관광 등 도농교류 프로그램과 연계 가능한 농지로서 경관작물 식재면적이 마을단위(지구) 및 필지별로 집단화된 농지  
※집단화 최소면적 기준 : 경관작물 2ha이상, 준경관작물 10ha이상
- 신청자격 : 농업경영체로 등록한 자로서 경관보전보조금 지급대상 농지에서 경관작물을 재배·관리하는 농업인 또는 농업법인
- 지원내용 : 경관보전 재배 이행농가 및 마을에 직불금 지급  
- 지원단가(ha당) : <경관> 1,700천원, <준경관> 1,000천원

### □ 신청방법 및 절차

- 사업추진 세부계획 수립 통보(시→읍·면·동) : 2020. 1월
- 경관보전직불제 대상지역 신청(마을 → 읍·면·동 → 시) : 2020. 4월 ~ 6월
- 경관보전직불제 사업지구 선정 : 2020. 8월
- '19.12월 확정지구 이행점검 및 보조금 지급 등 사업 마무리 : 2020. 4월 ~ 6월

※ 공익형 직불제 개편(2020. 3.)에 따라 변동될 수 있습니다.

문의

제주시 농정과 식품산업팀 (☎ 728-3323)

### 3 발농업 직접지불제 사업

❖ 발작물 재배농가의 소득안정 도모 및 주요 발작물의 자급률 제고와 생산기반 유지

#### □ 지원근거

- 농산물의 생산자를 위한 직접지불제도 시행규정 제40조의2

#### □ 사업내용

- 사업규모 : 4,804ha · 2,531백만원(전액 국비)
- 지원대상 : 농업경영체로 등록한 자로서 발농업보조금 지급대상 농지에서 발농업에 종사하는 농업인 등
- 대상농지 : 2012년 1월 1일부터 2014년 12월 31일까지 발농업에 이용된 농지
- 대상품목 : 밭에 재배하는 모든 발작물(휴경 및 시설면적 포함)
- 지원단가 : 527,204원/ha(지원한도 농업인 4ha, 농업법인 10ha)

#### □ 신청방법 및 절차

- 사업추진 세부계획 수립 통보(시 → 읍·면·동) : 2020. 1월
- 농가 사업신청 접수(농가 → 읍·면·동) : 2020. 2월 ~ 4월
- 이행사항 점검(국립농산물품질관리원) : 2020. 5월 ~ 9월
- 보조금 지급 등 사업 마무리 : 2020. 10월 ~ 12월

※ 공익형 직불제 개편(2020. 3.)에 따라 변동될 수 있습니다.

문의

제주시 농정과 식품산업팀 (☎ 728-3323)

## 4 조건불리지역 직접지불제 사업

❖ 농업 생산 및 정주 여건이 불리한 농촌지역에 대한 지원을 통해 농가소득 보전 및 지역사회 활성화를 통한 지역균형 발전 도모

### □ 지원근거

- 농산물의 생산자를 위한 직접지불제도 시행규정 제4장

### □ 사업내용

- 사업규모 : 13,716ha · 8,486백만원(국비 6,789 도비 1,697)
- 지원대상 : 조건불리지역 읍·면에 거주하면서 농지관리의무 및 마을 공동기금 조성 등 지급요건을 이행하고자 하는 실경작자
- 지원대상 농지 : 농지법 및 초지법상 농지 또는 초지로 공부상 지목에 상관없이 2003 ~ 2005년까지 실제 3년 이상 농업에 이용된 경작지
- 지원기준 : 농지 650천원/ha, 초지 400천원/ha(국비 80%, 지방비20%)

### □ 신청방법 및 절차

- 사업추진 세부계획 수립 통보(시 → 읍·면) : 2020. 1월
  - 마을단위 사업 신청(마을 → 읍·면 → 시) : 2020. 2월
    - 마을 발전 계획서 제출
  - 농가 사업신청 접수 : 2020. 2월 ~ 4월
  - 국립농산물품질관리원 이행사항점검 : 2020. 5월 ~ 8월
  - 조건불리지역직불제 관리협약 체결 : 2020. 9월
  - 보조금 지급 등 사업 마무리 : 2020. 9월 ~ 12월
- ※ 공익형 직불제 개편(2020. 3.)에 따라 변동될 수 있습니다.

문의

제주시 농정과 식품산업팀 (☎ 728-3323)

## 5 쌀소득보전 직접지불제 사업

❖ 과잉기조 및 시장개방 폭 확대 전망 등으로 우려되는 쌀값 하락으로부터 농업인들의 소득안정 도모

### ☐ 지원근거

- 농업소득의 보전에 관한 법률 제4조

### ☐ 사업내용

- 추진기간 : 2020. 1월 ~ 12월
- 사업량 및 사업비 : 0.8ha · 67만원(전액 국비)
- 지원대상농지 : 1998년 1월 1일부터 2000년 12월 31일까지 계속하여  
논농업(벼, 미나리, 연근, 왕골 재배에 한함)에 이용된  
농지법에 따른 농지
- 지원단가 : 고정직불금 807,312원/ha

### ☐ 신청방법 및 절차

- 사업추진 세부계획 수립 통보(시 → 읍·면·동) : 2020. 1월
- 농가 사업신청 접수 : 2020. 2월 ~ 4월
- 이행사항 점검(국립농산물품질관리원) : 2020. 5월 ~ 8월
- 보조금 지급 등 사업 마무리 : 2020. 9월 ~ 12월

※ 공익형 직불제 개편(2020. 3.)에 따라 변동될 수 있습니다.

문의

제주시 농정과 식품산업팀 (☎ 728-3323)

## 6 친환경농업 직접지불제 사업

- ❖ 친환경농업 실천에 따른 수익 감소분을 직접 지불로 친환경농업 육성
- ❖ 친환경농업 확산 도모 및 환경보전 기능 등 공익적 기능 제고

### □ 지원근거

- 농산물의 생산자를 위한 직접지불제도 시행규정 제16조~제23조

### □ 사업내용

- 사업규모 : 270ha · 300백만원(전액 국비)
- 지원내용 : 친환경농업 도입 초기소득 감소분 및 생산비 차이 보전
  - \* 지급회수(농지별) : 유기 - 5년간(5회), 무농약 - 3년간(3회)
  - \* 유기지속직불금은 유기농산물을 생산하여 직불금을 최장 5년(5회)간 지급받은 필지에 대해 유기직불금의 50%를 기한없이 지속지급
- 지원대상 : 농업경영체 등록된 친환경농산물 인증 농가 또는 농업법인
- 지원단가(ha당) : 유기 - <과수> 1,400천원, <채소·특작기타> 1,300천원  
무농약 - <과수> 1,200천원, <채소·특작기타> 1,100천원  
유기지속직불(ha당) - <과수> 700천원, <채소·특작기타> 650천원
- 지급한도 : 농가당 최소 0.1ha 이상 최고 5ha 이하

### □ 신청방법 및 절차

- 친환경농업직접지불제 사업지침 통보 : 2020. 1월
- 친환경농업직접지불제 농가별 신청 : 2020. 3월
- 친환경농업 인증기관별 친환경 이행사항 점검 : 2020. 5월 ~ 11월
- 친환경농업직불제 지급대상자 확정 및 소요예산 신청 : 2020. 11월
- 친환경농업직불제 농가별 보조금 지급 : 2020. 12월

※ 공익형 직불제 개편(2020. 3.)에 따라 변동될 수 있습니다.

문의

제주시 농정과 식품산업팀 (☎ 728-3323)



## [ 원예특작 분야 ]

### 1 친환경 유기농업자재 지원사업

- ❖ 친환경농업 경영비 부담 해소 및 지력증진, 농약·화학비료 사용감소 유도
- ❖ 농업 농촌의 환경보전과 소비자 보호차원의 안전한 농산물 생산 장려

#### ☐ 지원근거

- 친환경농어업육성 및 유기식품등의 관리지원에 관한 법률 제16조

#### ☐ 사업내용

- 사업규모 : 750ha, 1,000백만원(국비 200 지방비 300 자담 500)
  - 지원조건 : 보조 50%, 자담 50%
- 사업단가 : 유기인증 200만원/ha, 무농약인증 150만원/ha
- 사업대상 : 천적, 미생물제제 등 친환경유기농업 자재를 친환경농산물 생산에 이용하려는 농업인
  - 대상자 선정 우선순위: 유기인증 > 무농약인증
  - 친환경 인증농가·농업법인(유기·무농약인증 농가)
- 지원내용 : 「친환경유기농업자재」로 등록 고시된 농자재
  - 녹비작물종자: 헤어리베치, 녹비(청)보리, 호밀, 자운영 등
  - 천적(25종): 시설재배 농가만 해당
  - 유기농업자재: 친환경농어업법에서 정한 고시 또는 품질인증 자재
- 지원자재 : 기계유유제, 석회보르도액, 미생물제제 등
  - ※ 친환경재배농가가 사용중(희망)인 농자재 일지라도 친환경유기농업자재로 등록되어야 지원가능

#### ☐ 신청방법 및 절차

- 친환경유기농업자재지원 농가별 신청접수 : 2019. 11 ~ 12월
- 사업대상자 선정 결과 통보(시 → 농협, 읍면동) : 2020. 2 ~ 3월
- 농가별 사업추진 : 2020. 3 ~ 12월
- 친환경유기농업자재 사업비 지급 및 정산(농협 → 농가) : 2020. 3 ~ 12월

문의

제주시 농정과 원예특작팀 (☎ 728-3351~4)

## 2 웰빙 기능성 가공식품 개발 지원사업

❖ 소비자들의 웰빙과 건강에 대한 인식이 높아지면서 기능성 농식품 소비증가 추세에 있어 청정제주 친환경 웰빙기능성 농산물을 생산·가공 유통처리 시스템을 갖춘 친환경농산물 전문생산자조직체를 육성, 농가 소득증대 도모

### ☐ 지원근거

- 친환경농업육성법 제19조(친환경농산물 생산·유통지원)

### ☐ 사업내용

- 사업규모 : 1개소 200백만원(도비 140 자담 60)
  - 지원조건 : 보조 70%, 자담 30%
- 지원대상 : 친환경농산물 생산자단체 및 친환경인증 농업인
- 사업내용 : 생산(보관)시설지원 - 건조실, 냉동보관실, 동결건조기 설치  
제품가공시설지원 - 분쇄기, 상품포장시설, 식품제조시설 지원

### ☐ 신청방법 및 절차

- 사업 계획 수립 및 공모 : 2020. 1월
- 사업 신청·접수 : 2020. 1월
- 보조금심의 및 사업대상자 확정 : 2020. 2월
- 사업대상자 사업추진 : 2020. 3월 ~ 10월
- 사업추진 이행 점검 후 보조금 지급 사업마무리 : 2020. 5월 ~ 11월

문의

제주시 농정과 원예특작팀 (☎ 728-3351~4)

### 3 친환경·웰빙작물 생산·유통단지 조성사업

❖ 농약·화학비료 사용량 감축을 통한 청정한 농업환경 유지·보전과  
고품질 안전농산물 생산으로 친환경농업육성

#### ☐ 지원근거

- 친환경농업육성법 제19조(친환경농산물 생산·유통지원)

#### ☐ 사업내용

- 사업규모 : 1개소, 340백만원(도비 238 자담 102)
  - 지원조건 : 보조 70%, 자담 30%
- 지원대상 : 친환경농업규모 5ha이상, 사업익년까지 친환경신규인증 5ha이상  
가능한 조직체, 지역에서 생산되는 웰빙기능성작물 5ha이상인  
조직체로서 사업익년까지 친환경 또는 GAP인증 5ha이상 신규  
인증이 가능한 조직체(웰빙작물 : 자황벼, 흑미, 검은깨, 흑대두,  
기장, 차조, 수수, 매밀, 보리, 특약용작물)
- 사업내용 : 친환경농자재 생산 시설·장비, 친환경 유기농축산물 생산  
시설·장비, 친환경유기농 농산물 유통 시설·장비

#### ☐ 신청방법 및 절차

- 사업 계획 수립 및 공모 : 2020. 1월
- 사업 신청·접수 : 2020. 1월
- 보조금심의 및 사업대상자 확정 : 2020. 2월
- 사업대상자 사업추진 : 2020. 3월 ~ 10월
- 사업추진 이행 점검 후 보조금 지급 사업마무리 : 2020. 5월 ~ 12월

문의

제주시 농정과 원예특작팀 (☎ 728-3351~4)

## 4 에너지절감시설 지원 사업

- ❖ 유가 및 농자재 가격 상승으로 인한 시설 채소·화훼 농가의 경영비 부담 경감 및 에너지 이용 효율화 등을 위해 에너지 절감형 난방·보온시설 설치 지원

### □ 지원근거

- 농어업·농어촌 및 식품산업기본법 제8조(농업의 구조개선과 지속가능한 발전)

### □ 사업내용

- 사업규모 : 4.9ha·596백만원(국비 119 도비 179 융자 179 자부담 119)
- 지원대상 : 내재해형 시설 채소·화훼 농업인·농업법인·생산자단체
  - ※ 제외대상 : 신규수입 대체성이 높은 품목(블루베리, 망고 등 열대과수) 제외
- 지원단가 : 다겹보온커튼(수평 권취식) 1ha(10,000㎡)당 130,000천원 등  
(실단가 적용 : 사업시행시 원가계산전문기관에서 발급받은 원가계산서 제출)
  - 지원조건 : 국비 20% 도비 30% 융자 30% 자부담 20%
- 지원내용 : 다겹보온커튼, 배기열회수장치 등 에너지절감시설

### □ 신청방법 및 절차

- 사업대상자 및 지원계획 확정 : 2020. 1월
  - 2020년 사업 수요조사 시 예비사업자 우선 지원
- 2020년 시설원예분야 사업 추가 수요 조사(예정) : 2020. 1월 ~ 2월
- 사업 시행 및 보조금 지급 등 사업 마무리 : 2020. 1월 ~ 12월
- 2021년 사업 수요조사 접수(예정) : 상반기 - 2020. 3월  
하반기 - 2020. 7 ~ 8월

문의

제주시 농정과 원예특작팀 (☎ 728-3351~4)

## 5 수출용화훼(백합)종구 구입비 지원

- ❖ 수출 참여 농가에 수출용 화훼 종구 구입비를 지원하여 농가부담 경감 및 고품질 화훼 생산 및 수출 증진을 통해서 농가소득 증대와 국내 화훼가격 지지 도모

### ☐ 지원근거

- 제주특별자치도 농어업·농어촌자원에 관한 기본 조례 제8조

### ☐ 사업내용

- 사업규모 : 200천구 · 70백만원(도비)
- 지원대상 : 제주시 관내 백합 수출참여 농가 및 생산자단체
- 지원기준 : 2019년 3월 ~ 2020년 2월(1년간) 수출실적을 기준으로 지원
- 지원단가 : 수출 실적에 따른 종구 구입비의 일부 지원(정액 350원/구당)

### ☐ 신청방법 및 절차

- 사업추진 세부계획 수립 : 2020. 3월
- 사업별 사업대상자 신청 접수 : 2020. 4월
- 사업대상자 확정 : 2020. 5월
- 사업추진 및 사업대상자별 추진상황 등 지도 점검 : 2020. 6월 ~ 9월
- 사업완료 및 보조금 지급 등 사업 마무리 : 2020. 10월 ~ 12월

문의

제주시 농정과 원예특작팀 (☎ 728-3351~4)

## 6

**채소·화훼하우스 자동화시설비상발전기 온풍난방기 등 지원 사업**

- ❖ 채소·화훼 시설재배 농업인의 작업 편의를 제공하고 소득을 높일 수 있는 부속 시설·장비 지원으로 시설원예 농가 경쟁력 제고

**□ 지원근거**

- 제주특별자치도 농어업·농어촌지원에 관한 기본 조례 제8조

**□ 사업내용**

- 사업규모 : 41개소·250백만원(도비 150 자부담 100)
- 지원대상 : 채소·화훼 비닐하우스, 유리온실 운영 농업인
- 지원조건 : 보조 60%, 자부담 40%
- 지원내용 : 비상발전기, 온풍난방기 등
- 비상발전기, 온풍난방기 : 농가당 1대 지원
  - 자동개폐기 : 신청 하우스 동수에 따라 대수 조정, 측면 지원 제외
  - 환풍기 : 2동당 1대 기준 지원
- 지원단가 : FTA기금 고품질감귤 생산시설 현대화 사업 기준 단가 적용
- ※ 지원상한 : 총사업비 범위 내 지원하되, 사업신청량(하우스 동수 등)에 따라 조정 가능

**□ 신청방법 및 절차**

- 사업신청 : 2020. 1월
- 사업대상자 자체심사 및 보조금 심의 : 2020. 2월
- 사업대상자 순위 확정(보조금 심의 후) : 2020. 2월
- 사업대상자 확정 : 2020. 2월 ~ 3월
- 사업추진 : 2020. 3월 ~ 11월
- 사업 완료 및 정산 : 2020. 3월 ~ 12월

문의

제주시 농정과 원예특작팀 (☎ 728-3351~4)

## 7

## 정예소득 작목단지 조성사업

- ❖ 온난화로 인한 기후변화에 대응하여 지역 특화품목을 소득작목으로 육성하여 농가의 新소득원으로 발굴하여 농업경쟁력 강화

## □ 지원근거

- 제주특별자치도 농어업·농어촌지원에 관한 기본조례 제8조

## □ 사업내용

- 사업규모 : 2개소3,833백만원(도비 2,300 자담 1,533)
  - 지원조건 : 보조 60%, 자담 40%
- 지원대상 : 정예소득 작목단지 육성을 희망하는 생산자단체(농협)
- 육성(지원)품목 : 열대 아열대 채소류, 화훼류 등
- 사업내용 : 개소당 하우스시설(3ha이상), 농산물 생산·유통시설 및 장비 등 일괄 지원

## □ 신청방법 및 절차

- 사업 계획 수립 및 공모 : 2020. 1월
- 사업신청자 심사(심의위원회 구성) 및 대상자 선정 : 2020. 2월
- 사업추진 세부계획 수립 및 통보(시 ↔ 농협) : 2020. 3월
- 사업대상자 및 지원계획 확정 (시 → 농협) : 2020. 3월
- 사업 시행 및 보조금 지급 등 사업 마무리 : 2020. 3월 ~ 12월

문의

제주시 농정과 원예특작팀 (☎ 728-3351~4)

## 8 친환경비료(발효액비 등)지원 사업

- ❖ 농림 축·수산 부산물의 재활용 및 자원화를 촉진하고 토양환경을 보전하여 지속가능한 친환경농업 육성
- ❖ 환경친화적인 자원순환 농업의 정착 및 고품질 안전농산물 생산 유도

### □ 지원근거

- 친환경농어업 육성 및 유기식품 등의 관리·지원에 관한 법률 제16조

### □ 사업내용

- 사업규모 : 220백만원(도비 110 자담 110)
  - 지원조건 : 보조 50% 자담 50%
  - ※ 신청량에 따라 보조비율 조정될 수 있음
- 지원대상 : 친환경발효액비(유기농업자재)
  - 친환경농어업법에서 정한 공시 또는 품질인증 자재
- 대상자 우선순위 : 유기인증 > 무농약 > 일반농업
  - 필지별 사업량(대상자)확정
  - 유기농업자재 지원사업과 필지중복 선정 불가
- 지원단가 : 10L 1통당 2만원 지원

### □ 신청방법 및 절차

- 사업 계획 수립 및 공모 : 2020. 1월
- 농가별 사업 신청·접수 (농가 → 읍면동 → 시) : 2020. 1월
- 보조금심의 및 사업대상자 확정·통보(시 → 농협, 읍면동) : 2020. 2월
- 사업 시행 및 보조금 지급 등 사업 마무리 : 2020. 3월 ~ 12월

문의

제주시 농정과 원예특작팀 (☎ 728-3351~4)



## 9 마늘토양소독제 지원사업

❖ 병해충을 방제하고 연작장해를 막아 건전한 토양을 조성하여 마늘의 품질향상

### ☐ 지원근거

- 제주특별자치도 농어업·농어촌지원에 관한 기본조례 제7조

### ☐ 사업내용

- 사업규모 : 70ha, 250백만원(도비 150 자담 100)
  - 지원조건 : 보조 60% 자담 40%
- 지원대상 : 농업경영체에 등록된 구마늘 재배농가
- 지원내용 : 마늘토양소독제 약제구입비 지원
- 지원단가 : 10a당 216,000원(1ha사용량 300kg 1포당 가격 60,000원의 60%)
  - ※ 사업량 선정 시 10a 단위로 책정(10a 미만은 절사)

### ☐ 신청방법 및 절차

- 사업추진 세부계획 수립 통보 (시 → 읍면동) : 2020. 1월
- 농가 사업신청 접수 (농가 → 읍면동 → 시) : 2020. 1월
- 사업대상자 및 지원계획 확정 (시 → 농협, 읍면동) : 2020. 2월
- 사업 추진시행 및 보조금 지급 등 사업 마무리 : 2020. 3월 ~ 12월

문의

제주시 농정과 원예특작팀 (☎ 728-3351~4)

## **10** 노지수박 · 단호박 항균비닐 피복재배 지원사업

❖ 수박 · 단호박 주산지의 이어짓기 연작 장애로 인한 생산성 및 상품성  
절하 문제를 해결하고 농가경영비 절감을 통해 농가소득 증대에 기여

### ☐ 지원근거

- 제주특별자치도 농어업 · 농어촌지원에 관한 기본조례 제7조

### ☐ 사업내용

- 사업규모 : 60ha, 83백만원(도비 50 자담 33)
  - 지원조건 : 보조 60% 자담 40%
- 지원대상 : 농업경영체에 등록된 노지수박·단호박 생산농가
- 지원내용 : 노지수박 · 단호박 재배용 항균 비닐 구입 지원
- 지원단가 : 10a당 87,600원(1롤당 146,000원의 60%)
  - ※ 사업량 선정 시 10a 단위로 책정(10a 미만은 절사)
  - ※ 선정우선순위 : 노지수박 재배농가 > 단호박 재배농가

### ☐ 신청방법 및 절차

- 사업추진 세부계획 수립 통보 (시 → 읍면동) : 2020. 1월
- 농가 사업신청 접수 (농가 → 읍면동 → 시) : 2020. 1월
- 사업대상자 및 지원계획 확정 (시 → 농협, 읍면동) : 2020. 2월
- 사업 시행 및 보조금 지급 등 사업 마무리 : 2020. 3월 ~ 12월

문의

제주시 농정과 원예특작팀 (☎ 728-3351~4)

## 11 공선출하회 활성화를 위한 생산·유통장비 지원

- ❖ 농업경쟁력 강화를 위해 산지에서 수급조절이 가능한 농산물 생산 유통 조직 확대 필요
- ❖ 주산지별 조직화·규모화 된 우수한 공선출하 조직체 육성을 통한 시장 대응력 강화

### □ 지원근거

- 제주특별자치도 농어업·농어촌 지원에 관한 기본조례 제8조

### □ 사업내용

- 사업규모 : 166백만원(도비 100 자담 66)
  - 지원조건 : 보조 60% 자담 40%
- 지원대상 : 생산자단체(농협)
  - 발작물 공선출하회 3개소
- 사업량 : 농산물 생산·유통장비 3대
  - 공동작업에 필요한 농산물 생산·유통장비 구입 지원
- 지원단가 : 대당 50,000천원 이내 (총사업비 기준)
- 지원기준 : 개소당 50,000천원 범위 내 생산·유통장비 1대 지원하며, 지원기준 초과 금액은 자부담으로 추진

### □ 신청방법 및 절차

- 사업 계획 수립 및 공모 : 2020. 1월
- 사업 신청·접수 : 2020. 1월
- 보조금심의 및 사업대상자 확정 : 2020. 2월
- 사업 시행 및 보조금 지급 등 사업 마무리 : 2020. 3월 ~ 12월

문의

제주시 농정과 원예특작팀 (☎ 728-3351~4)

## 12 시설원에 현대화 사업

- ❖ FTA 등 개방화에 대응하여 원예전문생산단지 및 일반원예시설의 현대화를 지원하여 원예작물의 품질개선 및 안정적인 수출기반 구축

### □ 지원근거

- 자유무역협정 체결에 따른 농업인들의 지원에 관한 특별법 제5조

### □ 사업내용

- 사업규모 : 2.2ha · 242백만원(기금 48 도비 73 융자 73 자부담 48)
  - 지원조건 : 기금 20% 도비 30% 융자 30% 자부담 20%
- 지원대상 : 채소화훼류 등 재배시설을 운영하는 농업인·농업법인·생산자단체
  - 농산물전문생산단지 소속 및 공동선별 참여 농업경영체
- 지원단가 : 집행시 실 단가 적용하되, 원가계산전문기관에서 발급받은 원가계산서 제출(총사업비 기준 1백만원 미만 사업 자원 제외)
- 지원내용 : 양액재배시설, 관수시설, 탄산가스발생기, 자동개폐기, 환풍기, 무인방제기, 전동운반기 등

### □ 신청방법 및 절차

- 사업대상자 및 지원계획 확정 : 2020. 1월
  - 2020년 사업 수요조사 시 예비사업자 우선 지원
- 2020년 시설원예분야 사업 추가 수요 조사(예정) : 2020. 1월 ~ 2월
- 사업 시행 및 보조금 지급 등 사업 마무리 : 2020. 1월 ~ 12월
- 2020년 사업 수요조사 접수(예정) : 상반기 - 2020. 3월  
하반기 - 2020. 7월 ~ 8월

문의

제주시 농정과 원예특작팀 (☎ 728-3351~4)

## 13 스마트팜 ICT 융복합 확산사업

❖ ICT시설기반 구축 자동화온실 등에 시설물 자동·원격제어를 통한 온·습도 관리 등 최적생육환경 조성에 필요한 복합환경제어시스템 구축 등 스마트팜 시설 지원을 통한 농산물 생산성 향상

### □ 지원근거

- 자유무역협정 체결에 따른 농업인들의 지원에 관한 특별법 제5조

### □ 사업내용

- 사업규모 : 0.2ha·17백만원(기금 5 도비 5 자부담 7)
  - 지원조건 : 기금 30% 도비 30% 자부담 40%
- 지원대상 : 채소화훼류 등 재배시설을 운영하는 농업인·농업법인·생산자단체
  - 농산물전문생산단지 소속 및 공동선별 참여 농업경영체
- 지원단가 : 집행시 실 단가 적용하되, 원가계산전문기관에서 발급받은 원가계산서 제출(총사업비 기준 1백만원 미만 사업 자원 제외)
- 지원내용 : 시설원예분야 ICT융복합 시설장비 및 정보시스템
  - 센서장비, 영상장비, 제어장비 등

### □ 신청방법 및 절차

- 사업대상자 및 지원계획 확정 : 2020. 1월
  - 2020년 사업 수요조사 시 예비사업자 우선 지원
- 2020년 시설원예분야 사업 추가 수요 조사(예정) : 2020. 1월 ~ 2월
- 사업 시행 및 보조금 지급 등 사업 마무리 : 2020. 1월 ~ 12월
- 2021년 사업 수요조사 접수(예정) : 상반기 - 2020. 3월  
하반기 - 2020. 7월 ~ 8월

문의

제주시 농정과 원예특작팀 (☎ 728-3351~4)

## 14 특용작물 생산시설 현대화 사업

- ❖ 특용작물 생산시설 현대화를 통한 품질 고급화 및 생산성 제고로 특용작물 생산농가 소득 증대 및 경영 안정화 도모

### □ 지원근거

- 자유무역협정 체결에 따른 농업인들의 지원에 관한 특별법 제5조

### □ 사업내용

- 사업규모 : 1개소·110백만원(기금 22 도비 33 용자 33 자부담 22)  
 - 지원조건: 기금 20% 도비 30% 용자 30% 자부담 20%
- 지원대상 : 농업경영체에 등록된 특용작물 재배농가, 농업법인 등
- 지원한도액 및 범위  
 - 법인 1,000백만원, 개인 200백만원 이내 지원  
 (재배사 개·보수, 증·개축은 3.3㎡당 100만원 기준)  
 - 재배사 장비 및 기계 구입비는 총사업비의 40%이내 지원  
 (재배사 개·보수 없이 장비만 구입하는 경우 총사업비는 법인 400백만원, 농가는 80백만원을 초과할 수 없음)
- 지원내용 : 특용작물 재배사 개·보수, 기기구입 및 교체 등

### □ 신청방법 및 절차

- 사업대상자 및 지원계획 확정 : 2020. 1월  
 - 2020년 사업 수요조사 시 예비사업자 우선 지원
- 사업 시행 및 보조금 지급 등 사업 마무리 : 2020. 1월 ~ 12월
- 2021년 사업신청(예정) : 상반기 - 2020. 3월  
 하반기 - 2020. 7월 ~ 8월

문의

제주시 농정과 원예특작팀 (☎ 728-3351~4)

## 15 고추비가림 재배시설 지원사업

❖ FTA등에 따른 시장개방 확대와 잦은 기상이변에 대비하여 비가림 재배시설 지원을 통한 고추 생산기반 확충 및 자급기반 확보

### □ 지원근거

- 자유무역협정 체결에 따른 농업인들의 지원에 관한 특별법 제5조

### □ 사업내용

- 사업규모 : 1.2ha · 266백만원(기금 53 도비 80 융자 32 자부담 101)
  - 지원조건: 기금 20% 도비 30% 융자 12% 자부담 38%
- 지원대상 : 농업경영체에 등록된 고추비가림 재배농가, 농업법인 등
- 지원한도액 및 범위
  - 농가단위 기준면적 : 시설면적 660㎡이상
  - 기준단가 : 22천원/㎡
- 지원내용 : 관수시설(점적관수, 스프링클러, 관정 등), 환경관리시설(자동개폐기, 차광망, 환풍기 등)을 포함한 고추비가림재배시설(난방·보온시설 제외)

### □ 신청방법 및 절차

- 사업대상자 및 지원계획 확정 : 2020. 2월
  - 2020년 사업 수요조사 시 예비사업자 우선 지원
- 사업 시행 및 보조금 지급 등 사업 마무리 : 2020. 3월 ~ 12월
- 2021년 사업신청(예정) : 상반기 - 2020. 3월  
하반기 - 2020. 7월 ~ 8월

문의

제주시 농정과 원예특작팀 (☎ 728-3351~4)

## 16 채소·화훼하우스 스마트팜 시설보급 지원사업

- ❖ 채소·화훼 자동화온실 등에 시설물 자동·원격제어를 통한 온·습도 관리 등 최적 생육환경조성에 필요한 복합환경제어시스템 구축 등 스마트팜 시설 지원을 통한 농산물 생산성 향상

### □ 지원근거

- 자유무역협정 체결에 따른 농업인들의 지원에 관한 특별법 제5조

### □ 사업내용

- 사업규모 : 1.3ha · 83백만원(도비 50 자부담33)
  - 지원조건 : 도비 60% 자부담40%
- 지원대상 : 채소·화훼류 재배시설을 운영하는 농업인·농업법인·생산자단체
  - 농산물전문생산단지 소속 및 공동선별 참여 농업경영체
- 지원한도 : 사업비 상한액 200백만원(총사업비 기준 1백만원 미만사업자원 제외)
  - 표준사업비(0.33ha 기준) : 복합환경관리 20백만원, 단순환경관리 7백만원
  - 사업집행시 실 단가 적용
- 지원내용 : 채소·화훼분야 ICT융복합 시설장비 및 정보시스템
  - 센서장비, 영상장비, 제어장비등

### □ 신청방법 및 절차

- 사업추진계획 수립 및 공모 : 2020. 1월
- 사업신청·접수 : 2020. 1. 9 ~ 1. 25
- 사업대상자 선정 : 2020년 2월
- 사업 추진 및 정산 : 2020. 3월 ~ 12월

문의

제주시 농정과 원예특작팀 (☎ 728-3351~4)



## 17 채소·화훼 비닐하우스 시설 지원

- ❖ 청정제주 지역의 특성을 살린 시설채소·화훼 생산시설의 단지화를 통한 다양한 신선농산물의 연중 생산 공급 그리고 고품질 원예작물 생산기반 조성을 통한 농가소득 향상 및 경쟁력 제고

### □ 지원근거

- 제주특별자치도 농어업·농어촌 지원에 관한 기본 조례 제11조
- 2020 제주특별자치도 친서민 농정시책 지원지침

### □ 사업내용

- 추진기간 : 2020. 1월 ~ 12월
- 사업량 및 사업비 : 2.8ha · 1,143백만원(도비 800, 자부담 343)
- 지원대상 : 농업경영체로 등록된 밭작물 재배 농가
  - (1그룹) 소농, 고령농, 여성농, 귀농인, 친환경인증농가, 다문화농가 청년창업농·후계농
  - (2그룹) 일반농가
- 지원내용 : 채소·화훼 무가온 비닐하우스 시설비 지원(농가당 1,650㎡)
- 지원기준 : 농가당(개소당) 사업비 지원기준(지원한도)
  - 하우스 시설

구 분	농가당 사업비	보조금 지원한도	적용 보조율(%)
1그룹	66,000천원 이내	46,200천원 이내	70
2그룹	66,000천원 이내	39,600천원 이내	60

- 물탱크 시설

구 분	물탱크	농가당 사업비	보조금 지원한도	적용 보조율(%)
1그룹	50톤	16,868천원 이내	11,808천원 이내	70
	100톤	25,220천원 이내	17,654천원 이내	70
2그룹	50톤	16,868천원 이내	10,121천원 이내	60
	100톤	25,220천원 이내	15,132천원 이내	60

○ 지원단가

- 하우스 시설 : 40천원/㎡
- 물탱크시설 : 50톤 16,868천원(기본 15,868천원+침투조 1,000천원)  
100톤 25,220천원(기본 24,220천원+침투조 1,000천원)

- 시설기준 : 원예특작시설 내재해형 기준(농림축산식품부 고시)  
감귤하우스(08-감귤-1형)표준시방서 준용

□ 신청방법 및 절차

- 사업 추진계획 수립·통보(시 → 읍·면·동) : 2020. 1월
- 사업 신청·접수(농가 → 읍·면·동) : 2020. 1. 6 ~ 2020. 1. 20.
- 사업 대상자 확정 : 2020. 2월
- 사업 추진 및 정산 : 2020. 3월 ~ 12월

문의	제주시 농정과 원예특작팀 (☎ 728-3351~4)
----	------------------------------

## [ 유통지원 분야 ]

### **1 경작지 암반 제거 사업**

❖ 농경지 내 암반으로 인한 경작 불편 해소 및 영농 기계화 기반 마련으로  
농가의 영농 부담 감소 및 농경지 활용도 증대

#### ☐ 지원근거

- 제주특별자치도 농어업·농어촌 지원에 관한 기본 조례 제11조
- 2020년 제주특별자치도 친서민 농정시책 지원지침

#### ☐ 사업내용

- 추진기간 : 2020. 1월 ~ 12월
- 사업량 및 사업비 : 154개소 · 1,250백만원(도비 750, 자부담 500)
- 지원대상 : 농업경영체 등록한 밭작물 재배 농가
  - (1그룹) 소농, 고령농, 여성농, 귀농인, 친환경인증농가, 다문화농가, 청년창업농·후계농
  - (2그룹) 일반농가
- 지원내용 : 200㎡이하 암반 제거 및 지반 정리에 따른 장비 사용료 지원
- 지원기준 : 7,000천원 / 개소당(보조한도 4,200천원, 보조율 60%) \*㎡당 35천원

#### ☐ 신청방법 및 절차

- 사업 추진계획 수립·통보(시 → 읍·면·동) : 2020. 1월
- 사업 신청·접수(농가 → 읍·면·동) : 2020. 1. 6. ~ 2020. 1. 20.
- 사업 대상자 확정 : 2020. 2월
- 사업 추진 : 2020. 3월 ~ 12월

문의

제주시 농정과 유통지원팀 (☎ 728-3341~4)

## 2 발작물 기계화 촉진 사업

❖ 농산물 수입 개방에 대응하여 발작물 기계화 촉진을 통한 농촌의 일손 부족 해소 및 발농업 경쟁력 강화 도모

### □ 지원근거

- 제주특별자치도 농어업·농어촌 지원에 관한 기본 조례 제11조
- 2020년 제주특별자치도 친서민 농정시책 지원지침

### □ 사업내용

- 추진기간 : 2020. 1월 ~ 12월
- 사업량 및 사업비 : 209대 · 2,086백만원(도비 1,460, 자부담 626)
- 지원대상 : 농업경영체 등록한 발작물 재배 농가
  - (1그룹) 소농, 고령농, 여성농, 귀농인, 친환경인증농가, 다문화농가, 청년창업농·후계농
  - (2그룹) 일반농가
- 지원기종 : 경운기, 관리기, 비료 살포기, 로타베이터 등
- 지원내용 : 소형 농기계 구입 비용 지원(농가당 1대)
- 지원기준 : 농기계 구입비의 60~70% 보조금 지원

구 분	농가당 사업비	보조금 지원한도	적용 보조율(%)
1그룹	10,000천원 이내	7,000천원 이내	70
2그룹	10,000천원 이내	6,000천원 이내	60

### □ 신청방법 및 절차

- 사업 추진계획 수립·통보(시 → 읍·면·동) : 2020. 1월
- 사업 신청·접수(농가 → 읍·면·동) : 2020. 1. 6. ~ 2020. 1. 20.
- 사업 대상자 확정 : 2020. 2월
- 사업 추진 : 2020. 3월 ~ 12월

문의

제주시 농정과 유통지원팀 (☎ 728-3341~4)

### 3 농가 보급형 육묘장 지원사업

- ❖ 자가 육묘 기반 확충으로 영농비 절감 및 영농환경 유연성 확보
- ❖ 토양 환경에 적합한 우량품종 개발 및 고소득 농산물 생산 유도

#### □ 지원근거

- 제주특별자치도 농어업·농어촌 지원에 관한 기본 조례 제11조
- 2020년 제주특별자치도 친서민 농정시책 지원지침

#### □ 사업내용

- 추진기간 : 2020. 1월 ~ 12월
- 사업량 및 사업비 : 53개소 · 572백만원(도비 400, 자부담 172)
- 지원대상 : 농업경영체로 등록된 밭작물 재배 농가
  - (1그룹) 소농, 고령농, 여성농, 귀농인, 친환경인증농가, 다문화농가, 청년창업농·후계농
  - (2그룹) 일반농가
- 지원내용 : 165㎡ 이하 농가 보급형 육묘장 시설비 지원
  - 기초공사, 골조공사, 피복공사, 개폐공사 및 기타 부대시설 공사
- 지원기준 : 육묘장 시설비 60~70% 보조금 지원

구 분	농가당 사업비	보조금 지원한도	적용 보조율(%)
1그룹	10,878천원 이내	7,615천원 이내	70
2그룹	10,878천원 이내	6,527천원 이내	60

- ㎡당 단가 : 65,920원(원예특작시설 내재해형 기준)

#### □ 신청방법 및 절차

- 사업 추진계획 수립·통보(시 → 읍·면·동) : 2020. 1월
- 사업 신청·접수(농가 → 읍·면·동) : 2020. 1. 6. ~ 2020. 1. 20.
- 사업 대상자 확정 : 2020. 2월
- 사업 추진 : 2020. 3월 ~ 12월

문의

제주시 농정과 유통지원팀 (☎ 728-3341~4)

## 4 농가형 소규모 저온저장시설 지원 사업

- ❖ 채소 등 발작물 재배농가에 대한 소규모 저온저장시설 지원을 통해 농산물의 보관 기간 연장 및 출하 시기 조절 등으로 상품 가치를 제고하여 농가의 소득 안정화 도모

### □ 지원근거

- 제주특별자치도 농어업·농어촌 지원에 관한 기본 조례 제11조
- 2020년 제주특별자치도 친서민 농정시책 지원지침

### □ 사업내용

- 추진기간 : 2020. 1월 ~ 12월
- 사업량 및 사업비 : 41개소 · 678백만원(도비 474, 자부담 204)
- 지원대상 : 농업경영체 등록한 발작물 재배 농가
  - (1그룹) 소농, 고령농, 여성농, 귀농인, 친환경인증농가, 다문화농가, 청년창업농·후계농
  - (2그룹) 일반농가
- 지원내용 : 16.5㎡ 이하 소규모 저온저장고 시설 또는 장비
- 지원기준 : 저온저장고 시설비 60~70% 보조금 지원

구 분		농가당 사업비	보조금 지원한도	적용 보조율(%)
1그룹	시 설	16,500천원 이내	11,550천원 이내	70
	장 비	12,500천원 이내	8,750천원 이내	70
2그룹	시 설	16,500천원 이내	9,900천원 이내	60
	장 비	12,500천원 이내	7,500천원 이내	60

### □ 신청방법 및 절차

- 사업 추진계획 수립·통보(시 → 읍·면·동) : 2020. 1월
- 사업 신청·접수(농가 → 읍·면·동) : 2020. 1. 6. ~ 2020. 1. 20.
- 사업 대상자 확정 : 2020. 2월
- 사업 추진 : 2020. 3월 ~ 12월

문의	제주시 농정과 유통지원팀 (☎ 728-3341~4)
----	------------------------------

## 5 발작물 관수시설 지원사업

❖ 농경지에 대한 관수시설(스프링클러) 지원으로 농작물에 대한 관수작업을 용이하게 함으로써 적기 수분공급을 통한 농작물 품질 및 생산성 향상 도모

### □ 지원근거

- 제주특별자치도 농어업·농어촌 지원에 관한 기본 조례 제11조
- 2020년 제주특별자치도 친서민 농정시책 지원지침

### □ 사업내용

- 추진기간 : 2020. 1월 ~ 12월
- 사업량 및 사업비 : 60ha · 215백만원(도비 150, 자부담 65)
- 지원대상 : 농업경영체 등록한 발작물 재배 농가
  - (1그룹) 소농, 고령농, 여성농, 귀농인, 친환경인증농가, 다문화농가, 청년창업농·후계농
  - (2그룹) 일반농가
- 지원내용 : 발작물 관수시설(스프링클러, 분사호수) 자재 구입비(설치비 제외)
  - 농가당 0.1ha(1,000㎡) 이상 ~ 1ha(10,000㎡)이하 지원
- 지원기준 : 관수시설 자재 구입비 60~70% 보조금 지원

구 분	농가당 사업비	보조금 지원한도	적용 보조율(%)
1그룹	3,570천원 이내	2,499천원 이내	70
2그룹	3,570천원 이내	2,142천원 이내	60

### □ 신청방법 및 절차

- 사업 추진계획 수립·통보(시 → 읍·면·동) : 2020. 1월
- 사업 신청·접수(농가 → 읍·면·동) : 2020. 1. 6. ~ 2020. 1. 20.
- 사업 대상자 확정 : 2020. 2월
- 사업 추진 : 2020. 3월 ~ 12월

문의

제주시 농정과 유통지원팀 (☎ 728-3341~4)

## 6 농산물 유통시설 및 장비 지원 사업

❖ 채소 등 농산물 주산지에 집하선별·저장 등에 필요한 유통시설 및 장비를 지원하여 농산물의 상품성 향상을 통한 부가가치 제고

### □ 지원근거

- 제주특별자치도 설치 및 국제자유도시 조성을 위한 특별법 제267조
- 제주특별자치도 농어업·농어촌 지원에 관한 기본 조례 제8조

### □ 사업내용

- 추진기간 : 2020. 1월 ~ 12월
- 사업량 : 8개소(신청량에 따라 예산 범위 내 조정)
- 사업비 : 659백만원(도비 395, 자부담 264)
- 지원대상 : 농업법인(영농조합, 농업회사법인), 생산자단체(지역농협)
- 지원규모 : 개소당 100백만원 내외, 보조율 60%
- 지원내용 : 농산물 유통에 필요한 시설 및 장비 설치비 지원
  - 시설 : 집하장, 선별시설, 건조시설 등
  - 장비 : 지게차, 파렛트, 선별기 등

### □ 신청방법 및 절차

- 사업계획 수립 및 사업신청 공모 : 2020. 1월
- 사업 대상자 확정 : 2020. 2월
- 사업 추진 : 2020. 3월 ~ 12월

문의

제주시 농정과 유통지원팀 (☎ 728-3341~4)



## 7 유기질비료 지원사업

- ❖ 농림축산 부산물의 재활용·자원화를 촉진하고 토양 비옥도 증진 및 토양 환경 보전을 통해 지속 가능한 친환경 농업 육성

### □ 지원근거

- 비료관리법 제7조, 제주특별자치도 친환경농업 육성 조례 제4조

### □ 사업내용

- 사업규모 : 43천톤 · 3,586백만원(국비 1,793 도비 1,793)
- 지원대상 : 본인의 농업경영체 등록 정보에 등록된 농지를 대상으로 유기질비료를 신청한 농업인
- 지원내용 : 유기질비료(3종) 및 부숙유기질비료(2종) 지원
- 지원단가
- 유기질비료 1,800원 (국비 1,100원 + 도비 700원)
  - 퇴비 1,400~1,700원 (국비 800~1,100원 + 도비 600원)
- ※ 친환경 인증농가 추가 지원(도비) : 유기질(1,000원), 퇴비·가축분퇴비(300원)

구 분	특등급	1등급	2등급
유기질비료(원/20kg)	1,800(2,800)		
퇴비·가축분퇴비(원/20kg)	1,700(2,000)	1,600(1,900)	1,400(1,700)

\* ( )는 친환경농산물 인증농가 지원단가

### □ 신청방법 및 절차

- 사업 신청·접수(농가 → 읍면동) : 2019. 11월 5일~ 12월 4일
- 사업 대상자 선정 및 농가 배정 물량 확정 : 2020. 1월
- 비료공급 : 2020. 1월 ~ 11월

문의

제주시 농정과 유통지원팀 (☎ 728-3341~4)

## 8 토양개량제 지원사업

❖ 산성토양 및 유효균산 함량이 낮은 농경지에 토양개량제를 공급하여 토양을 개량하고 지력을 유지·보전하여 친환경농업 기반 조정

### ☐ 지원근거

- 농지법 제21조, 제주특별자치도 친환경농업 육성 조례 제4조

### ☐ 사업내용

- 사업규모 : 8,920톤 · 1,326백만원(국비 929, 도비 397)
- 지원대상 : 제주시 소재 농지를 경작하는 농업인으로 토양개량제 공급 희망 농가
- 공급지역(3년 1주기) : 조천읍, 애월읍, 한경면
- 지원내용 : 규산질·석회질·패화석비료 전액 무상 지원(국비 70%, 도비 30%)
- 지원기준 : 농업기술센터가 산정한 법정리·동별 농경지 단위면적당 소요량과 농가신청 면적을 산정하여 결정

### ☐ 신청방법 및 절차

- 사업 신청·접수(농가 → 읍면동) : 2019. 11월 5일 ~ 12월 4일
- 사업 대상자 선정 및 사업 물량 확정 : 2020. 1월
- 토양개량제 공급 : 2020. 3월 ~ 10월

문의

제주시 농정과 유통지원팀 (☎ 728-3341~4)

## 9 수매농산물 포장재비 지원사업

❖ 수매농산물 생산·출하 농가에 대한 포장재비 지원으로 영농비용 경감도모 및 식량작물 재배 장려를 통한 월동채소 작부체계 개선

### ☐ 지원근거

- 제주특별자치도 설치 및 국제자유도시 조성을 위한 특별법 제267조
- 제주특별자치도 농어업·농어촌 지원에 관한 기본 조례 제7조

### ☐ 사업내용

- 추진기간 : 2020. 1월 ~ 12월
- 사업량 및 사업비 : 167천매 · 100백만원(전액도비)
- 지원대상 : 농산물(식량작물) 수매하는 지역 농협
  - 지원품목 : 보리, 기장, 콩, 참깨, 메밀 등 농협 수매 식량작물
- 지원내용 : 식량작물 수매하는 농협에 포장재비 1매당 700원이내 지원(정액)
  - 지역농협에서 수매농산물 포장재(PP마대) 일괄 구입 후 농가에 공급

### ☐ 신청방법 및 절차

- 사업계획 수립 및 사업신청 공모 : 2020. 1월
- 지원 대상자 선정 및 사업비 배정 : 2020. 2월
- 사업 추진 : 2020. 3월 ~ 12월

문의

제주시 농정과 유통지원팀 (☎ 728-3341~4)

## **10** 농산물 소포장재비 지원

❖ 김영란법 시행(2016.9.28.시행)으로 인한 그 동안 포장 관행이 소규모 포장으로 변화 되어 농산물 유통업체의 경영비 부담 경감을 위해 소포장재비 지원함으로써 나아가 농가소득 향상에 기여

### ☐ 지원근거

- 제주특별자치도 설치 및 국제자유도시 조성을 위한 특별법 제267조
- 제주특별자치도 농어업·농어촌 지원에 관한 기본 조례 제7조

### ☐ 사업내용

- 추진기간 : 2020. 1월 ~ 12월
- 사업량 및 사업비 : 480천매 · 480백만원(도비 240, 자부담 240)
- 지원대상 : 제주산 신선농산물을 소포장(5kg 이하) 출하하는 지역농협 및 영농법인
- 지원내용 : 신선농산물 유통을 위한 소포장재 구입비 지원
  - 지원기준 : 소포장 재비 구매(제조) 단가의 50% 보조 지원
  - 지원 대상 자재 : 포장규격 5kg이하의 골판지 및 플라스틱 상자

### ☐ 신청방법 및 절차

- 사업계획 수립 및 사업신청 공모 : 2020. 1월
- 지원 대상자 선정 및 사업비 배정 : 2020. 2월
- 사업 추진 : 2020. 3월 ~ 12월

문의

제주시 농정과 유통지원팀 (☎ 728-3341~4)

## **11** **농산물 품목별 공선회 조직 포장재비 지원사업**

- ❖ 채소류 등 산지 농산물 유통 경쟁력 강화를 위한 품목별 공선회 조직의 농산물 유통 포장자재비 지원을 통한 유통구조 개선 및 농가 소득 증대

### ☐ **지원근거**

- 제주특별자치도 설치 및 국제자유도시 조성을 위한 특별법 제267조
- 제주특별자치도 농어업·농어촌 지원에 관한 기본 조례 제7조

### ☐ **사업내용**

- 추진기간 : 2020. 1월 ~ 12월
- 사업량 및 사업비 : 400천매 · 400백만원(도비 200, 자부담 200)
- 지원대상 : 품목별 생산유통 조직(공선회)에 가입하여 농산물을 출하하는 농업인
- 지원내용 : 공동선별 농산물 출하(유통)에 사용되는 포장자재 구입비 지원
  - 지원기준 : 포장재비 구매 단가의 50% 보조 지원

### ☐ **신청방법 및 절차**

- 사업계획 수립 및 사업신청 공모 : 2020. 1월
- 지원 대상자 선정 및 사업비 배정 : 2020. 2월
- 사업 추진 : 2020. 3월 ~ 12월

문의

제주시 농정과 유통지원팀 (☎ 728-3341~4)

## [ 농지관리 분야 ]

### 1 2020년도 후계농업경영인 육성지원 사업

- ❖ 농업 발전을 이끌어 나갈 유망한 농업 경영인을 발굴하여 일정기간 동안 자금·교육·컨설팅 등을 종합적으로 지원하여 정예 농업 인력으로 육성

#### □ 지원근거

- 「농어업경영체 육성 및 지원에 관한 법률」 제10조(후계농어업경영인의 선정 및 지원)

#### □ 사업내용

- 사업신청 : 매년 1월
- 신청대상
  - 신청년도 현재 만 18세 이상, 만 50세 미만인 자
  - 영농에 종사한 경력이 없거나 종사한 지 10년이 지나지 아니한 자
  - 대학의 농업 관련 학과나 농업계 고등학교를 졸업하였거나 시장·군수·구청장이 인정한 농업 교육기관에서 관련 교육(1시간 이상)을 이수한 자
- 지원내용 : 농지구입 및 임차, 시설 설치 및 임차, 낙농분야 추가 쿼터 구입, 기타자금(홈페이지 개발, 농기계 구입비 등)

⇒ 사업 대상자 선정 후 5년 이내 사업 추진시 최대 3억원까지 융자지원(상환 : 5년  
거치 10년 분할상환, 금리 : 고정2%)

#### □ 신청방법 및 절차

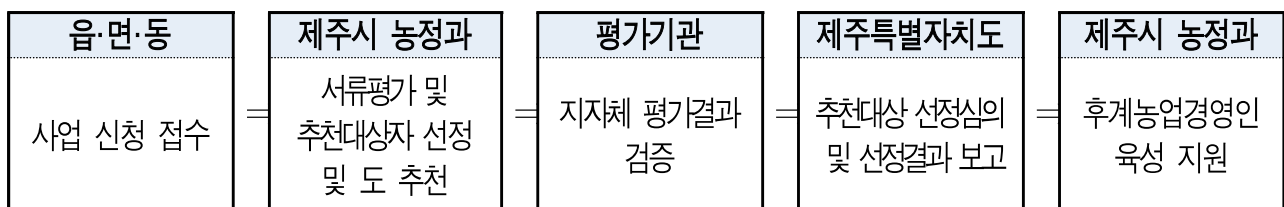

문의	제주시 농정과 농지관리팀 (☎ 728-3093, 3091)
----	----------------------------------

## 2 2020년도 청년 창업형 후계농업경영인 지원 사업

- ❖ 유능한 인재의 농업 분야 진출을 촉진하는 선순환 체계를 구축하여  
농가 경영주의 고령화 추세 완화 등 농업 시스템 개선 및 정예 인력 육성

### □ 지원근거

- 「농업·농촌 및 식품산업 기본법」 제24조(가족농가의 경영안정과 농업종사자의 육성)
- 「농어업경영체 육성 및 지원에 관한 법률」 제10조(후계농어업경영인의 선정 및 지원)

### □ 사업내용

- 사업신청 : 매년 1월
- 신청대상
  - 신청년도 현재 만 18세 이상, 만 40세 미만인 자
  - 「농어업경영체 육성 및 지원에 관한 법률」에 따른 농업경영정보(경영주)를 등록한 독립 경영 3년 이하(독립경영 예정자 포함)의 농업인
  - 사업 신청을 하는 읍·면·동에 실제 거주(주민등록 포함)하는 자
- 지원기간 및 내용

구분	지원 1년차 (2020.4 ~ 2021.3)	지원 2년차 (2021.4 ~ 2022.3)	지원 3년차 (2022.4 ~ 2023.3)
독립경영 1년차	100만원(12개월)	90만원(12개월)	80만원(12개월)
독립경영 2년차	90만원(12개월)	80만원(12개월)	-
독립경영 3년차	80만원(12개월)	-	-

### □ 신청방법 및 절차

- 농립사업정보시스템(www.agrix.go.kr) 접속 후 메인화면의 ‘청년창업농  
신청’ 선택 후 신청서 작성 및 첨부서류 업로드(접수) → 서류평가 후  
추천 → 면접평가 및 후계농 선정심의회 심의 후 최종 대상자 확정

문의

제주시 농정과 농지관리팀 (☎ 728-3093, 3091)

### 3 2020년도 농어촌민박시설 CCTV설치 지원사업

❖ 농어촌민박시설의 CCTV 설치 지원을 통한 민박 이용객의 불안감 해소 및 관광도시에 걸맞은 안전한 민박문화 조성

#### ☐ 지원근거

- 「제주특별자치도 농어촌민박 지원 조례」 제5조 (농어촌민박 활성화를 위한 지원)

#### ☐ 사업내용

- 사업신청 : 매년 1월
- 신청대상
  - 신청공고일 현재 제주특별자치도에 3년 이상 실제로 거주하면서 주민등록이 되어 있는 사람으로서 농어촌민박사업자로 신고를 하고 1년 이상 운영 중인 자
- 지원내용 : 농어촌민박시설 CCTV설치비 지원
  - 개소당 사업비 : 1,600,000원 이내 (보조 : 50%, 자부담 : 50%)

#### ☐ 신청방법 및 절차

- 사업신청 접수(시·읍·면) → 심사평가표에 의해 심사 및 순위명단 작성 (시·읍·면) → 보조금심의위원회 심의 (사업대상자 확정) → 사업규모 확정 및 예산 재배정 (행정시) → 사업대상자 확정 통보 (시·읍·면 → 민박업소) → 사업추진 및 보조금 교부 → 사업완료 및 정산 (시·읍·면)

문의

제주시 농정과 농지관리팀 (☎ 728-3093, 3091)



## **새해에 달라지는 제도 및 시책**



## 제주형 사회적 농업 추진

도 친환경농업정책과 농업정책팀장 (710-3021)

제주시 농정과 농정팀장 (728-3311)

제주의 특성이 반영된 사회적 농장 지정(농장별 특화프로그램 운영 등)을 통해 취약계층에 돌봄 · 치유 · 사회적응 등 자립 지원

### I 사업개요(지원내용)

- 사업량 : 사회적 농장 6개소
- 사업대상 : 농장을 소유(10년 이상 임대 포함)한 농업경영체, 농업법인, 사회적기업, 사회복지법인 등
- 사업비 : 439백만원(보조 400, 자부담 39)
  - 사회적 농장 운영지원 : 327백만원(보조 300, 자부담 27)
  - 사회적 농장 시설조성 : 112백만원(보조 100, 자부담 12)
- 지원내용 : 운영비, 시설조성비

### II 시 행 일 : '20. 3월

#### 2020년 이렇게 달라집니다

- ❖ 사회적 농장을 지정하여 취약계층에게 농업활동으로 돌봄, 치유, 자립 등을 지원하게 됩니다.

## 여성농업인 행복바우처 지원액 상향

도 친환경농업정책과 농업정책팀장 (710-3021)

제주시 농정과 농정팀장 (728-3311)

여성농업인 행복바우처 지원으로 농촌여성의 문화 활동 기회를 확대하여,  
여성농업인으로서의 자긍심 고취 및 농촌여성의 삶의 만족도 증진

### I 사업개요(지원내용)

- 사 업 량 : 11,000명
- 사 업 비 : 1,500백만원(자체재원 100%)
- 지원내용 : 1인당 연간 13만원 행복바우처 카드 지원
- 여성농업인은 농사일과 가정 양립을 위한 역할분담 과중으로  
여성농업인의 삶의 질 및 지위향상을 위하여 행복바우처 카드 지원
- 지원금액 상향(13만원 → 15만원), 지원대상 확대 (70세미만 →  
75세 미만)을 통해 문화 활동 기회 증가

### II 시 행 일 : '20. 1월

#### 2020년 이렇게 달라집니다

##### ❖ 여성농업인 행복바우처 지원액 상향

- (현행) 지원액 13만원(자부담 없음), 지원대상 만 20세 이상 ~ 70세 미만
- (개선) 지원액 15만원(자부담 없음), 지원대상 만 20세 이상 ~ 75세 미만

## 만감류 상품기준 설정

도 감귤진흥과 감귤유통팀장 (710-3271)

제주시 농정과 감귤팀장 (728-3331)

현행 한라봉에만 품질기준이 설정되어 있어 소비시장의 변화에 능동적으로 대처하고자 생산자, 소비자, 유통조직의 의견을 반영하여 한라봉 외 3개 품목에 대하여 상품 품질기준 설정

### I 사업개요(지원내용)

#### ○ 추진근거

- 「제주특별자치도 감귤생산 및 유통에 관한 조례」 제21조 및 시행규칙 제18조제4항〔별표3〕

#### ○ 만감류 품종별 상품 품질기준

구 분	당도	산도	규격	기타
한라봉	12° Bx 이상	1.1%이하	200g 이상	껍질뜯것, 결점과정도
천혜향	11° Bx 이상	1.1%이하	150g 이상	
레드향	11° Bx 이상	1.1%이하	150g 이상	
황금향	10° Bx 이상	1.1%이하	150g 이상	

II 시행일 : 2019. 12. 11

2020년 이렇게 달라집니다

- ❖ 한라봉 외 만감류(천혜향, 레드향, 황금향)도 상품기준이 설정되어 시행(2019. 12. 11) 됩니다.

## 비상품 유통 등 과태료 1,000만원까지 상향

도 감귤진흥과 감귤유통팀장 (710-3271)

제주시 농정과 감귤팀장 (728-3331)

비상품 감귤 유통 등에 따른 감귤유통 조례 위반행위에 대한  
과태료 부과금액이 적어 실효성이 없음으로 이를 개선하기 위하여  
「제주특별자치도 설치 및 국제자유도시 조성을 위한 특별법」  
제도개선에 반영하여 과태료 부과금액 1,000만원까지 상향

### I 사업개요(지원내용)

- 추진현황
  - 특별법 6단계 제도개선 과태료 부과기준 상향 의견제출 : 2015. 3월
  - 특별법 6단계 제도개선 반영(제480조제2항1의2호 신설) : 2019. 12. 10
    - 제주지역 생산농산물 수급안정, 상품성, 안전성 제공 유통 능력도 조례로 과태료 1천만원 이하의 과태료 부과
- 추진계획 : 「제주특별자치도 감귤생산 및 유통에 관한 조례」  
상반기 중 의견수렴 후 개정
  - 제31조(과태료 부과대상 및 기준) 과태료 500만원 → 1,000만원

II 시행일 : 2020. 6. 11(예정)

### 2020년 이렇게 달라집니다

- ❖ 비상품 감귤 유통 등에 따른 과태료 부과금액이 최고 500만원에서 1,000만원까지 상향됩니다.

# 친환경농산물 [학교·어린이집] 급식 지원 단가 인상

도 친환경농업정책과 친환경농업팀장 (710-3161)

제주시 농정과 원예특작팀장 (728-3351)

친환경농산물 급식에 따른 지원단가를 인상하여 생산농가의 안정적 공급체계 마련 및 제주산 친환경농산물 및 가공품 사용확대 유도

## I 사업개요(지원내용)

- 지원대상 : 814개소(어린이집 499, 유치원 · 학교 315)
- 지원일수 : 학교 186일/년, 어린이집 250일/년
- 지원단가(1인 1식 기준)
  - 학교 : 유 · 초 470원, 중 520원, 고 · 특수 570원
    - ※ 2019년도 : 유 · 초 450원, 중 500원, 고 · 특수 550원
  - 어린이집 : 280원
    - ※ 2019년도 : 270원
- 지원품목
  - 친환경농산물(유기농·무농약 인증 농산물) 및 제주산 한우 1등급
    - ※ 도내산 친환경인증 농산물 우선 사용
  - 제주산 친환경인증농산물로 제주에서 제조된 가공식품
  - 제주산 감귤쥬스 및 축·수산물 우선 사용

## II 시 행 일 : '20. 1월

### 2020년 이렇게 달라집니다

#### ❖ 친환경농산물 급식 지원단가 인상

- (학교) 유치원 · 초등학교 450원→470원(↑20원),  
중학교 500원→520원(↑20원)  
고등학교 · 특수학교 550원→570원(↑20원)
- (어린이집) 270원→280원(↑10원)
  - ※ 인상사유 : 물가인상을 반영

# 비 인가 대안학교 친환경농산물·무상급식비 지원 단가 인상

도 친환경농업정책과 친환경농업팀장 (710-3161)

제주시 농정과 원예특작팀장 (728-3351)

공교육 제도의 사각지대인 비 인가 대안학교 학생들에게 친환경농산물  
급식비를 지원하여 청소년의 균형적인 심신발달 도모

## I 사업개요(지원내용)

- 지원대상 : 비 인가 대안학교 5개교
- 지원일수 : 학교 186일/년
- 지원단가(1인 1식 기준) : 초 4,130원, 중 4,330원, 고 4,380원
  - 친환경농산물 급식 지원 : 초 470원, 중 520원, 고 570원
    - ※ 2019년도 : 유·초 450원, 중 500원, 고·특수 550원
  - 무상급식비 지원 : 초 3,660원, 중·고 3,810원
    - ※ 2019년도 : 초 3,550원, 중·고 3,700원
- 지원품목
  - 친환경농산물(유기농·무농약 인증 농산물) 및 제주산 한우 1등급
    - ※ 도내산 친환경인증 농산물 우선 사용
  - 제주산 친환경인증농산물로 제주에서 제조된 가공식품
  - 제주산 감귤쥬스 및 축·수산물 우선 사용
  - 무상급식비 지원내용 : 식품비, 운영비, 인건비

## II 시 행 일 : '20. 1월

### 2020년 이렇게 달라집니다

#### ❖ 친환경농산물 및 무상급식비 통합 지원(인건비 포함) 및 지원단가 인상

- 지원단가 : 초 4,130원(↑130원), 중 4,330원(↑130원), 고 4,380원(↑130원)
  - 친환경농산물 급식 지원 : 초 470원, 중 520원, 고 570원
  - 무상급식비 지원 : 초 3,660원, 중·고 3,810원
    - ※ 인상사유 : 학교 현실단가 및 물가인상률 반영



## 농산물 수출물류비 지원사업 도에서 일괄 추진

도 통상물류과 통상정책팀장 (710-2625)

제주시 농정과 유통지원팀장 (728-3341)

각 행정시에서 지원되던 농산물 수출물류비 지원사업이 '20년부터 도 (통상물류과) 이관, 행정시 구분 없이 일괄 지원됩니다.

### I 사업개요(지원내용)

- 사업기간 : 2020. 1월 ~ 12월
- 소요예산 : 2,104백만원
- 대행기관 : 제주개발공사
- 지원대상 : 제주산 농산물과 농산 가공식품 수출업체 및 생산농가
- 지원품목 : 정부품목(13개 부류) + 지자체 품목(4개 부류)
- 지원비율 : 농산물 표준물류비의 15%

### II 시 행 일 : '20. 1월

- 수출물류비 지원사업 공모 및 사업 집행 : '20. 1월부터 상시

### 2020년 이렇게 달라집니다

- ❖ 2020년부터 수출물류비가 도 이관(제주개발공사 대행사업) 됩니다.
  - (효과) 도 전체 균형 집행 및 연중 수출물류비 균형집행 등

# 친서민 농정시책 지원사업 대상 확대

제주시 농정과 유통지원팀장 (728-3341)

제주시 농정과 원예특작팀장 (728-3351)

친서민 농정시책 지원사업 대상 및 항목이 확대 시행됩니다.

## I 사업개요(지원내용)

- 사업기간 : 2020. 1월 ~ 12월
- 사 업 비 : 5,944백만원(도비 4,034, 자부담 1,910)
- 지원대상 : 농업경영체 등록한 밭작물 재배농가
  - (1그룹) 소농, 고령농, 여성농, 귀농인, 친환경인증농가, 다문화농가, 청년창업농·후계농
  - (2그룹) 일반농가
- 지원사업 : 경작지 암반제거, 소형농기계 구입, 소규모 육묘장, 소규모 저온저장고, 소규모 채소·화훼비닐하우스, 밭작물 관수시설 자재 구입 등 6개사업

## II 시 행 일 : '20. 1월

### 2020년 이렇게 달라집니다

#### ❖ 친서민 농정시책 지원사업 확대 및 변경

- 1그룹 지원대상 확대 : 청년창업농·후계농 추가
- 소규모 육묘장시설 지원사업 지원단가 상향조정 : (기존)65,150원/㎡ →(변경)65,920원/㎡
- 밭작물 관수시설 자재 지원대상 확대 : (기존)스프링클러, (추가)분사호수
- 소규모 채소·화훼비닐 하우스시설 지원항목 확대 : 물탱크 설치비용 추가

# 외국인 계절근로자 도입사업 지원 확대

제주시 농정과 유통지원팀장 (728-3341)

농촌의 고질적 일손부족 현상 해소를 위하여 농번기에 단기간 동안  
농가에서 외국인을 합법적으로 고용할 수 있도록 지원

## I 사업개요(지원내용)

- 사업기간 : 2020. 3월 ~ 12월 ※계절근로자 고용시기 : '20.4~ '21.3.
- 지원대상 : 농작업에 외국인 계절근로자 고용을 희망하는 농가  
및 농업법인(영농조합법인, 농업회사법인)
- 참여요건
  - 참여농가 : 최저임금 이상 지급, 적절한 숙식 제공, 산재보험  
가입 등 가능 농가
  - 외국인 계절근로자 : 제주시 지역 결혼이민자의 본국 가족(만30~55세)
- 임금조건 : 월 180만원 이상(월급제, 209시간 근무기준)  
※ 최저시급 적용 (2020년 기준 1시간 8,590원)
- 외국인 체류 : 90일 이내(C-4, 단기취업 계절근로), 5개월(E-8, 계절근로)
- 농가당 외국인근로자 지원기준 : 1가구당 연간 최대 6명

## II 사업추진 절차

①참여농가 및 거주 결혼이민자에 대한 수요조사 ⇒ ②도입의향서제출  
(지자체→법무부) ⇒ ③지자체별 계절근로자 도입 인원 배정(법무부) ⇒  
④참여농가 및 제주시지역 거주 결혼이민자의 본국가족 선정 ⇒ ⑤사증  
발급인정서(C-4, E-8 비자) 발급(지자체↔제주출입국관리사무소) ⇒ ⑥계절  
근로자 입국 및 사전교육 실시 및 농가 인계 ⇒ ⑦계절근로사업 참여  
(90일, 5개월) ⇒ ⑧출국

## III 시 행 일 : '20. 1월

### 2020년 이렇게 달라집니다

- ❖ 외국인 계절근로자 지원범위 확대 및 근로기간 추가
  - 고용주 범위 확대 : 농업법인(영농조합법인, 농업회사법인) 추가
  - 농가당 계절근로자 허용인원 확대 : 최대 5명 → 최대 6명
  - 계절근로자 체류 E-8비자 신설 : C-4(90일) 또는 E-8비자(5개월) 중 선택
  - 최저임금 인상으로 급여 변경 : 월 175만원(시간당 8,350원) → 월 180만원(시간당 8,590원)

# 생태 환경 보전을 위한 친환경·GAP 인증농가 유기질비료 확대 지원

도 친환경농업정책과 친환경농업팀장 (710-3161)

제주시 농정과 유통지원팀장 (728-3341)

토양환경 보전을 위한 친환경농자재(유기질비료) 지원으로 지속가능한  
농업환경 조성 및 친환경 농업 실천 확대로 지하수 오염방지 기여

## I 사업개요(지원내용)

○ 사업량: 864,000포

○ 사업비: 8,000백만원(농어촌진흥기금 4,000, 자부담 4,000)

※ 산출근거: 2018년 친환경·GAP 인증면적

• 인증면적: 6,172ha(친환경 2,123, GAP 4,049)

⇒ 인증면적에 따른 비료 소요량 및 지원금액: 864,000포(≈4,000백만원)

○ 지원자격 및 요건

- 친환경·GAP 인증을 획득하고 지원 신청일 기준 인증을 계속 유지하고 있는 자

○ 지원조건 및 내용

- 지원품목: 도내 비료업체에서 생산한 비료 중 유기공시된 유기질비료
- 지원조건: (친환경인증농가)5,000원/포(20kg), (GAP인증농가)4,000원/포(20kg)
- 지원한도: 친환경·GAP 인증면적 0.1~5ha 범위 내 지원
- 지원기준: 비료 평균 시비량 기준 140포/ha

## II 시 행 일: 2020. 1.

### 2020년 이렇게 달라집니다

#### ❖ 친환경·GAP 인증농가 유기질비료 확대 지원

- 지원품목: 도내 비료업체에서 생산한 비료 중 유기공시된 유기질비료
- 지원조건: (친환경인증농가) 5,000원/포(20kg), (GAP인증농가) 4,000원/포(20kg)
- 지원기준: 비료 평균 시비량 기준 140포/ha

# 청년농업인 창업 인큐베이팅 신규 지원

도 친환경농업정책과 농업경영팀장 (710-3051)

제주시 농정과 농지관리팀장 (728-3091)

젊고 유능한 인재의 농업분야 진출을 촉진하는 선순환 체계 구축 및 정착 초기 어려운 청년농업인에게 성장 단계별 사업비 지원을 통한 정착 유도

## I 사업개요(지원내용)

- 지원자격 및 요건 : 도내 청년농업인 중 독립경영자
  - 「제주특별자치도청년농업인 육성조례」에 의한 만19세 이상 ~ 만45세 이하 신규 또는 부모의 농업을 승계하여 농업에 종사하는 농업인
- 사 업 비 : 150백만원(도비) 100%보조(정액) \* 15명 × 10백만원
- 지원내용 : 시제품 제작, 기계·장비 임차수수료, 교육비 등
- 지원근거 : 「제주특별자치도 청년농업인 육성 조례」 제6조
- 추진계획
  - (대상자 선정) 공개모집(2월) → 선정심의회 구성 대상자 1차 선정(2월) → 도 보조금심의위원회 대상자 확정(3월)
  - (성과평가) 사업지원 후 매년 성과평가를 거쳐 다음 단계 계속 지원 여부 결정

### <보조금 지원 예시(안)>

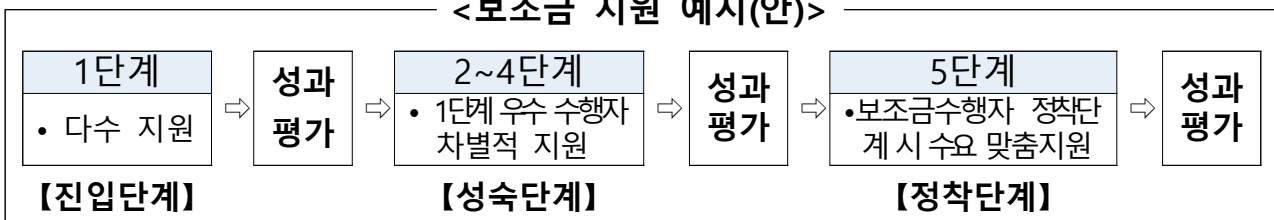

## II 시 행 일 : '20. 1월 ~

### 2020년 이렇게 달라집니다

#### ❖ 청년농업인 창업 인큐베이팅 지원

→ 농가당 10백만원 지원 및 성장 단계별 우수 수행자 지원

# 청년창업형 후계농 영농정착금 지원

도 친환경농업정책과 농업경영팀장 (710-3051)

제주시 농정과 농지관리팀장 (728-3091)

청년농업인에게 영농초기 생활안정 자금을 지원하여 영농 집중도를 높이고  
조기 영농정착 및 성장을 도와 젊고 유능한 인재의 농업분야 진출을 확대  
하여 청년농 육성으로 농가 고령화 대응

## I 사업개요(지원내용)

- 지원대상 : 만18세 이상 만40세 미만으로 독립경영 3년 이하 청년농
- 지원제외 : 일정 수준 이상의 재산 및 소득이 있는 자(건보료 기준)
- 의무사항 : 교육(136시간), 재해보험·자조금 가입, 경영장부 기록  
및 영농계획 이행, 전업적 영농 유지, 성실신고,  
의무영농기간 준수 등
- 지원금액 및 기간(독립경영 연차별로 지원금액과 지원기간 차등 지원)

구 분	합계(천원)	지원 1년차	지원 2년차	지원 3년차
독립경영 1년차	32,400	100만원/월	90만원/월	80만원/월
독립경영 2년차	20,400	90만원/월	80만원/월	-
독립경영 3년차	9,600	80만원/월	-	-

- 지급 방법 : 농협 직불카드 발급하여 바우처 방식으로 금액 지급
- 자금 용도 : 농가 경영비 및 일반 가계자금(자산취득 제외)

## II 시 행 일 : '20. 1월

### 2020년 이렇게 달라집니다

#### ❖ 청년창업형 후계농 영농정착금 지원

- 농한기(1년 최대 2개월까지)를 활용한 농외근로 허용
- 영농창업자금 지원 조건 개선(3억한도 연2%, 3년거치 7년 상환 → 5년 거치 10년 상환)
- 의무교육을 신규진입형 성장형 구분개편 및 교육이수 시간 축소(연 160시간→136시간)  
※ 온라인 교육 인정시간 확대 : 선택교육시간 30% → 40%까지)

# 농어촌민박 안전시설 설치 기준 강화

도 친환경농업정책과 농업기반팀장 (710-3151)

제주시 농정과 농지관리팀장 (728-3091)

농어촌민박 사업자의 안전시설 관리기준과 안전교육 비중을 강화하여  
농어촌민박 이용객의 불안감을 해소하고, 농촌 주민 소득 증대에 기여

## I 사업개요(지원내용)

### ○ (시설기준 강화) 농어촌민박 안전시설 추가 설치 의무화

- 화기취급처\*에 일산화탄소 경보기, 가스누설경보기(가스보일러 설치 시), 소화기 및 자동확산소화기 설치

\* 난방기 설치 장소와 보일러실 · 주방 등

- 주택 연면적 150㎡ 초과하는 경우 피난구유도등 설치  
· 단, 150㎡ 이하인 경우 유도표지 설치 가능
- 주택 연면적 150㎡ 초과 3층 이상 건물 객실마다 완강기 설치

### ○ (서비스 · 안전교육 강화) 소방 · 안전 교육시간 비중 확대

- (기존) 연 1시간 → (변경) 연 2시간

## II 시 행 일 : '20. 1월

### 2020년 이렇게 달라집니다

- ❖ 농어촌민박 안전시설 관리기준 강화에 따라 2020년부터 농어촌민박 사업자 신청 시 위의 추가 시설을 갖추어야 신고 가능합니다.
- ❖ 또한 기존 농어촌민박 사업자로 위 시설을 추가로 갖추어야 합니다.